MARCA

Martes 20 DICIEMBRE 1994 100 pesetas Director: LUIS INFANTE BRAVO

MICHEL... REDONDO... ¡Y LAUDRUP!

FOTO: © LUIS ANGEL

TRES SEMANAS POR ROTURA FIBRILAR

SE ROMPE EL MADRID

Este Madrid está gafado. Redondo, Alfonso, Michel, otra vez Redondo... Y ahora, Laudrup. Una pequeña rotura de fibras obligará a Valdano a alinear mañana a un equipo de circunstancias y hasta hace que más de uno tiemble con la visita del Barça el próximo siete de enero.

Florez cogió el vídeo y disparó

Tele... capón

JOKANOVIC 4

KIKO 4

BUYO 1

Oviedo: *"El fútbol no se puede permitir estos lujos"*

Atlético: *"Es un atropello a la inteligencia, una venganza"*

R. Madrid: *"Se ha abierto un sendero salvaje"*

Florez sacó el vídeo, disparó... y ha herido a Oviedo, Real Madrid y Atlético. Todos han puesto el grito en el cielo y alguno, hasta amenaza con contratar a alguien para que vea las grabaciones de los partidos y vuelva loco al Comité todas las semanas a base de recursos. Porque ya no es necesaria el acta arbitral. Basta con las imágenes de cualquier jugada y un club que se "chive" para lograr cualquier sanción. Sin duda, esto puede ser un auténtico espectáculo.

MARTIN VAZQUEZ ROMPE UNA LANZA POR EL SELECCIONADOR

"HAY QUE DEJAR TRABAJAR EN PAZ A CLEMENTE"

BALON DE ORO

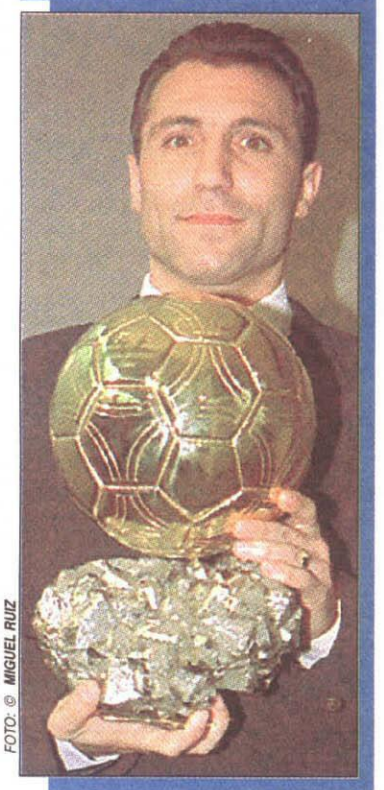

FOTO: © MIGUEL RUIZ

Ayer, en París

Stoichkov, el mejor de Europa

Stoichkov recibió ayer, en París, el Balón de Oro que le acredita como mejor jugador de Europa de 1994. Un galardón que, tanto por su gran año en el Barça como por su Mundial, el búlgaro se ha merecido con creces.

SANCIONES A BUYO Y KIKO, TRAS LOS ESCRITOS

CAMARA... ¡SANCION!

Aviso: los clubes pueden chivarse

CARLOS CARIÑO ■ **Madrid**

Se ha creado un precedente con las sanciones que impuso ayer el Comité de Competición a Buyo, Jokanovic y Kiko. Y el precedente ha sido que el acta arbitral no ha sido el elemento principal en el que basaron su decisión Flórez, Querol y Mayor, los tres hombres que impartieron ayer doctrina deportiva. El Comité se basó primero en los escritos de Oviedo y Sporting remitidos a la Federación y por ésta a Competición y, además, en el vídeo.

Dicho Comité, cuyos tres miembros han sido designados uno por la Federación, otro por la Liga y el tercero por consenso, no tuvo esta temporada la oportunidad de sancionar a un jugador que no había siquiera aparecido en las actas arbitrales. El motivo, que el Comité de Competición no puede actuar de oficio, sino a instancia de parte.

Al recibir los escritos de los dos equipos asturianos, procedentes de la secretaría general de la Federación, Competición pidió a ésta los vídeos. Se analizaron los partes médicos de Redondo y Marcelino, se estudiaron recortes de prensa, los mencionados escritos de ovetenses y sportinguistas y, al final, el vídeo fue el factor decisivo para sancionar a Kiko y Buyo, en tanto que el acta arbitral sirvió para la sanción de Jokanovic... aunque también se tuvo en cuenta el vídeo. Lo curioso del caso es que se abre la veda para los clubes que quieran se puedan "chivar".

Otro de los aspectos interesantes del pliego de alegaciones presentado por el Oviedo es uno de los considerandos: *«Que la lesión puede ser de mayor entidad por una supuesta fragilidad del futbolista lesionado.»* (se refiere, evidentemente, a Fernando Redondo).

EL COMITE DE COMPETICION HIZO PREVALECER EL VIDEO Y LOS ESCRITOS DE

Flórez saca el

C. C. ■ **Madrid**

Cuatro partidos para Jokanovic, otros cuatro para Kiko, uno para Buyo, 293.332 pesetas de multa para el primero, 93.586 para el segundo y trescientas cuarenta mil para el rojiblanco fueron el resultado de un más que polémico dictamen del órgano federativo.

Estas son las sanciones que impuso ayer el Comité de Competición donde, casi por primera vez en la presente temporada, el acta arbitral no fue el documento primordial en el que dicho Comité se basó para tomar su decisión, sino, en los escritos presentados por Oviedo y Sporting y, por supuesto, en el vídeo.

Con Jokanovic si se ha tenido en cuenta la redacción del acta arbitral: *«expulsado por dar una patada a un jugador contrario que disponía del balón en el tobillo derecho, inhibiéndose del juego».*

> **«** En la sanción al serbio Jokanovic sí se basó en la redacción del acta por dar una patada a un jugador del equipo contrario **»**

Los ovetenses denunciaron como posible conducta violenta la acción cometida por Buyo sobre Carlos, no sancionada por Fernández Marín. Competición dio traslado de este escrito al Real Madrid dándole de plazo 48 horas para que alegase. Lo que alegaron los blancos en otro escrito fue el carácter violento de la entrada de Jokanovic y la actitud de este jugador.

En el caso de Buyo, el vídeo ha sido lo que ha inducido al Comité a sancionarle por un encuentro por producirse de manera violenta originadora de riesgo si bien explica a continuación que: *«felizmente la eventualidad del resultado lesivo no se produce como consecuencia de ello»,* para añadir a continuación: *«las razones alegadas por el club en su defensa no desvirtúan el carácter reprochable de la conducta del citado jugador».*

> **«** **FLOREZ:** *El acta de Andradas Asurmendi es notoriamente insuficiente y contradictoria. Se remitirá un informe al CTA* **»**

En el caso de la sanción de Kiko, el Sporting también remitió un escrito a la Federación, que luego llegó al Comité, donde relataba la lesión de Marcelino como consecuencia de una entrada a Kiko. El árbitro enseñó al rojiblanco tarjeta amarilla por *«zancadillear a un contrario derribándole»,* Alfredo Flórez considera que dicho documento arbitral *«notoriamente insuficiente y contradictorio. Se remitirá un informe al Comité Técnico de Arbitros sobre la insuficiencia del acta del partido de Gijón donde no se interpretó correctamente una acción».* El árbitro de este partido fue Andradas Asurmendi.

De la acción de Buyo, Fernández Marín no reflejó nada: *«por eso no se puede hablar de mala redacción del acta porque no redactó»*

Ahora se abre un periodo de diez días para presentar el correspondiente recurso al Comité de Apelación.

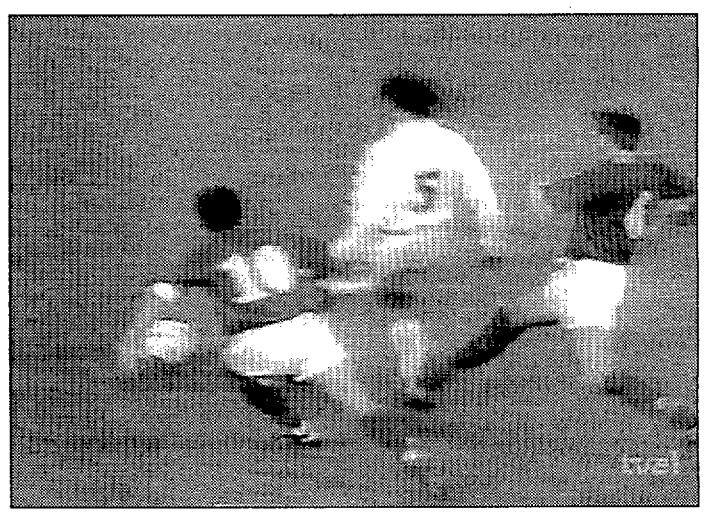

RADOMIR ANTIC

«Es una auténtica barbaridad y una injusticia»

PEDRO DE LA PUENTE ■ **Oviedo**

Radomir Antic, calificó de *«auténtica barbaridad e injusticia»* la sanción de cuatro partidos a Jokanovic. *«Esta resolución demuestra que todos no somos iguales.* Antic criticó el hecho de tener en cuenta las imágenes de TV, ya que a partir de ahora *«habrá que televisar todos los partidos y dedicarse a ver si se encuentra algo sancionable. Si se reconoce el error de no haber expulsado a Buyo, quizás tenga justificación pedir la repetición del partido, porque hay que tener en cuenta que ésta acción se produjo en el minuto 20 y con empate a cero».* Respecto a la sanción de Jokanovic, Antic criticó el hecho de que *«a un jugador que comete una sóla falta en 90 minutos de juego, se le pueda castigar con cuatro partidos de suspensión».*

EUGENIO PRIETO

«El fútbol no puede permitirse estos lujos»

MIGUEL ANGEL ALVARO ■ **Madrid**

Eugenio Prieto, presidente del Oviedo, no quiso a valorar la sanción impuesta a Jokanovic: *«No quiero decir nada. Tan sólo que estoy triste porque han sancionado a tres futbolistas españoles y el fútbol español no puede permitirse estos lujos. No beneficia a nadie que se queden sin jugar».*

Sobre el posible recurso a la sanción, Prieto dijo: *«Ahora tenemos diez días para recurrir. Hay que estar tranquilos. No sé lo que vamos a hacer. Ha sido así y ahora o lo aceptamos o recurrimos. Habrá que ver que es lo que dice el Consejo».*

Prieto admite que el Oviedo envió un vídeo al Comité de Competición, *«pero exclusivamente con la jugada de Jokanovic y Redondo, nunca la de Buyo y Carlos».*

PRESENTADOS POR OVIEDO Y SPORTING

OVIEDO Y SPORTING SOBRE LAS ACTAS PARA SANCIONAR A LOS TRES JUGADORES

vídeo y dispara

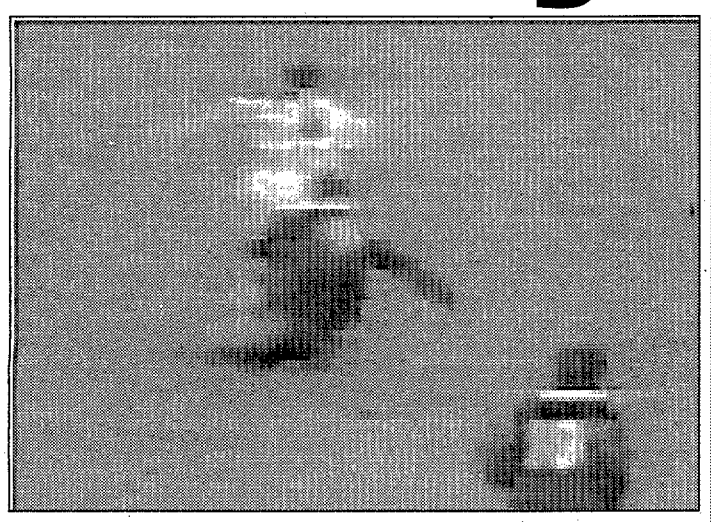

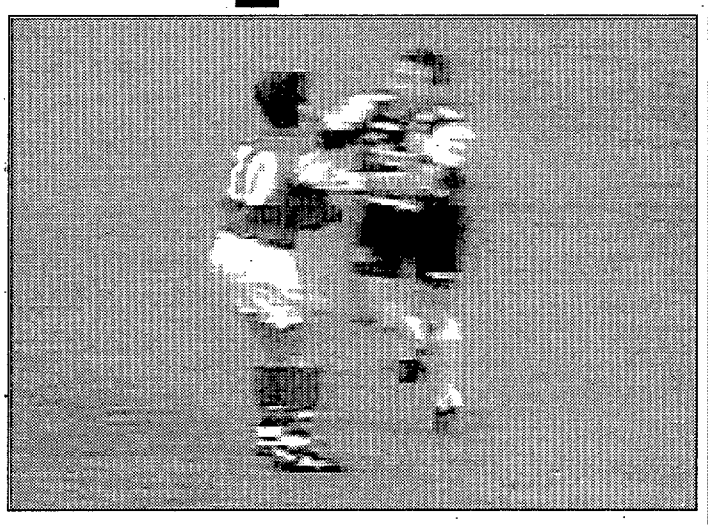

MARCELINO

«No puedo decir si la sanción a Kiko es justa o no»

C.C. ■ **Madrid**

Tanto Herminio Menéndez, director general del Sporting, como el secretario general, Carlos García Cuervo, manifestaron que *«lamentamos que a Kiko le hayan sancionado por cuatro partidos, pero que nadie olvide que Marcelino estará dos meses y medio lesionado»*.

El Sporting remitió un informe médico de Marcelino a la RFEF, pero Menéndez explicó que *«sin solicitar en ningún momento una sanción para Kiko. De haber sido así habríamos enviado nosotros el vídeo»*.

Mientras, Marcelino señaló a EFE que *«desconozco el reglamento de Competición, por lo que no puedo decir si la sanción es justa o no. Pero si no hubiera sido la misma, habría gente insatisfecha, como los seguidores del Sporting»*.

JESUS GIL

«Esto ha sido un atropello a la inteligencia»

SANTIAGO SIGUERO ■ **Madrid**

Jesús Gil reaccionó con indignación al conocer la sanción a Kiko: *«No tiene base jurídica ni moral, sólo miseria de miserable. Ha sido un atropello a la inteligencia y a los derechos de la persona. Supone un agravio que sólo se explica por un deseo de venganza. Ese tal Flórez no es juez ni nada. Le recusaremos por enemistad manifiesta. Su ruindad es tal que ha cogido el reglamento al revés para acabar conmigo»*. También comentó que *«la conducta del Sporting ha sido penosa»*.

El presidente atlético, que pedirá la suspensión cautelar para que Kiko pueda jugar mañana, considera que *«esto sienta un precedente peligroso. Ahora yo voy a poner a dos tíos viendo vídeos y todas las semanas presento cien denuncias»*.

BUYO

«Espero que no sea por jugar en el Real Madrid»

J.M.G. ■ **Madrid**

A Buyo le sentó como un tiro la sanción. Lo que dijo el de Betanzos le salió desde lo más hondo: *«Espero que no me hayan sancionado por ser guardameta del Real Madrid»*. Buyo no quería hablar hasta consultar con los juristas de su club: *«Espero que mi Junta Directiva me lo explique, porque yo, sinceramente, no entiendo nada. ¿Qué delito he cometido? No lo entiendo»*.

Tras repasar mentalmente la jugada que le envía a la grada, Buyo llega al mismo terreno: *«Vamos a ver, el árbitro estaba a dos metros, vio perfectamente lo ocurrrido y observó que no había ocurrido nada. Y si el árbitro no vio nada, no me explico cómo me viene ahora un castigo. La verdad es que es para sentirse muy enfadado»*.

REAL MADRID

«Se ha abierto un sendero salvaje y peligroso»

JOSE FELIX DIAZ ■ **Madrid**

El Real Madrid recurrirá hoy ante Apelación la sanción impuesta por Competición a Buyo. En el seno del club reina la indignación. Juan Antonio Samper, asesor jurídico del club, calificó la sanción de *«una auténtica barbaridad sin precedentes en nuestro fútbol. Siento estupor y un rechazo innato ante el fallo de Competición. No se puede justificar lo injustificable. Ha abierto un sendero salvaje y peligroso. ¿Sabe la RFEF lo que hay tras de este camino?*

A primera hora de la tarde de ayer, el club sopesaba la opción de no recurrir para que Buyo cumpliera la sanción ante el Valladolid y pudiera jugar ante el Barcelona. Finalmente, ha decidido que tiene la razón de su parte y seguirá adelante con el citado recurso.

Flórez

Alfredo Flórez sufrió un revolcón en el mes de octubre cuando suspendió por un mes de empleo y sueldo (a juzgar por la multa que le impuso) a Valdano. Afortunadamente, el Comité de Apelación arregló tamaña barbaridad.

Ahora, se ha metido en terreno pantanoso, lo cual quiere decir que no sabe bien dónde pisa. Le ha enmendado la plana al árbitro del Real Madrid-Oviedo, Fernández Marín, como si se tratase de Sánchez Arminio.

Flórez debe saber de fútbol un montón. Y se debe conocer las reglas mejor que los mismísimos árbitros. Al castigar con un partido de suspensión a Buyo ha dicho claramente que el portero madridista debió ser expulsado en el Bernabéu.

Y si Buyo debió ser expulsado en el Bernabéu y por ello debe penar ahora, entonces tendría que repetirse el encuentro. Ya sucedió en Francia hace un par de temporadas. Un árbitro cometió un error técnico y el Comité de Competición francés ordenó repetir el partido.

Florez, que de reglas arbitrales debe saber más que nadie, vio claramente en el vídeo que Buyo cometía una agresión sobre Carlos y que por ello merecía la expulsión. Como Fernández Marín, que la próxima temporada estrenará internacionalidad, no lo hizo, él ha mostrado la cartulina roja al meta y le ha dejado sin jugar.

A partir de ahora, pues, y si el Comité de Apelación no lo remedia, que lo remediará, se abre la veda. Lo que no hagan los árbitros en el campo, lo hará Flórez en su despacho. Pondrá el vídeo y sacará las tarjetas rojas que le venga en gana según su apreciación.

De los cuatro mil árbitros y comentaristas que en la noche de los domingos hablan ahora de los fallos arbitrales, sólo uno comentó en referencia al Real Madrid-Oviedo que Buyo debió irse al vestuario. Los tres mil novecientos noventa y nueve restantes quitaron importancia a la jugada (porque había sido invalidada con antelación) y alguno que otro señaló que sí, que se le podía sacar una amarillita a Buyo.

Miren por donde, si el Real Madrid reclama con carácter retroactivo a lo mejor le dan los dos títulos de Liga que perdió en Tenerife. El primero, tras un fuera de juego inexistente de Milla. El segundo, por tres penaltis que Gracia Redondo no vio. Flórez los habría señalado.

José Vicente HERNAEZ

EL DANES SUFRE UNA ROTURA FIBRILAR Y SERA BAJA

Se rompió Laudrup

J.F.DIAZ y M.G.ESTRELA ■ **Madrio**

El final de año está siendo un camino de espinas para el Real Madrid. A las importantísmas bajas de Michel y Redondo hay que añadir ahora la de Laudrup. El danés se rompía durante un partidillo en el entrenamiento de ayer. En una carrera, Laudrup sentía un pinchazo en su pierna izquierda y rápidamente saltaba la alarma. El doctor Martínez tras un primer examen daba su diagnóstico: *«Laudrup ha sufrido un estiramiento en el músculo sóleo. Tenemos que ver si existe rotura, pero en cualquier caso es baja para el encuentro contra el Valladolid.»*

Por la tarde, el jugador danés acudía a la clínica San Camilo para ser sometido a una resonancia magnética. En ella se comprobaba que Laudrup sufre una rotura fibrilar, lo que implica que tendrá que estar de baja entre dos y tres semanas.

La lesión del danés del Real Madrid rompe los esquemas de Jorge Valdano. Ahora el gran interrogante para el cuerpo técnico es si podrán contar con Laudrup para el partido del 7 de enero ante el Barcelona. Su recuperación va a ser una prueba contrareloj para los médicos.

Este contratiempo físico también va a significar un replanteamiento en los acuerdos con el seleccionador danés, Moeller-Nielsen, para el torneo internacional que se tiene que disputar en Arabia Saudí. En principio, Laudrup iba a poder disputar el partido contra el Barcelona, pero peligraba su participación en el partido contra el Deportivo. Ahora, tras la lesión del jugador, se volverán a entablar conversaciones entre el Real Madrid y la Federación danesa para alcanzar un nuevo acuerdo. El club blanco tratará de asegurarse la participación de Laudrup en el partido contra el Deportivo.

■ Valdano no podrá contar con Michael en Valladolid y es duda para el partido frente al Barcelona

■ La lesión se la produjo el propio jugador al realizar una carrera durante un partidillo en el entrenamiento de ayer

■ El Real volverá a entablar contactos con la Federación danesa para contar con Laudrup ante el Deportivo

FOTO: © LUIS ANGEL ALONSO

AQUI LE DUELE A MICHAEL

El danés quiere jugar ante el Barcelona el 7 de enero

«Mi lesión no se puede comparar a la de Michel»

Para Michael Laudrup ya ha terminado el año 1994. Una inoportuna rotura de fibras en el sóleo de su pierna izquierda va a impedir al jugador danés estar presente en los dos últimos compromisos del Real Madrid del presente año. *«Sentí un pinchazo debajo del gemelo y tuve que dejar de entrenar. No creo que sea muy importante, pero está claro que no podré jugar el próximo partido».*

El centrocampista blanco no quiere comparar su lesión con las sufridas por Redondo o Michel: *«Son distintas. Siete meses contra diez días. No hay comparación posible. Las lesiones llegan y hay que aceptarlas».*

Ahora la incógnita se centra en saber si Laudrup se podrá enfrentar al Barcelona el siete de enero: *«Hay que esperar, todavía es pronto para hablar sobre ello. También está el compromiso de la selección en Arabia».*

Por último, Michael Laudrup quiso dar las gracias a la selección española, a la que ya considera clasificadda para la Eurocopa, por facilitar el camino de Dinamarca hacia Inglaterra.

DURANTE DOS O TRES SEMANAS

¡VAYA GAFE!

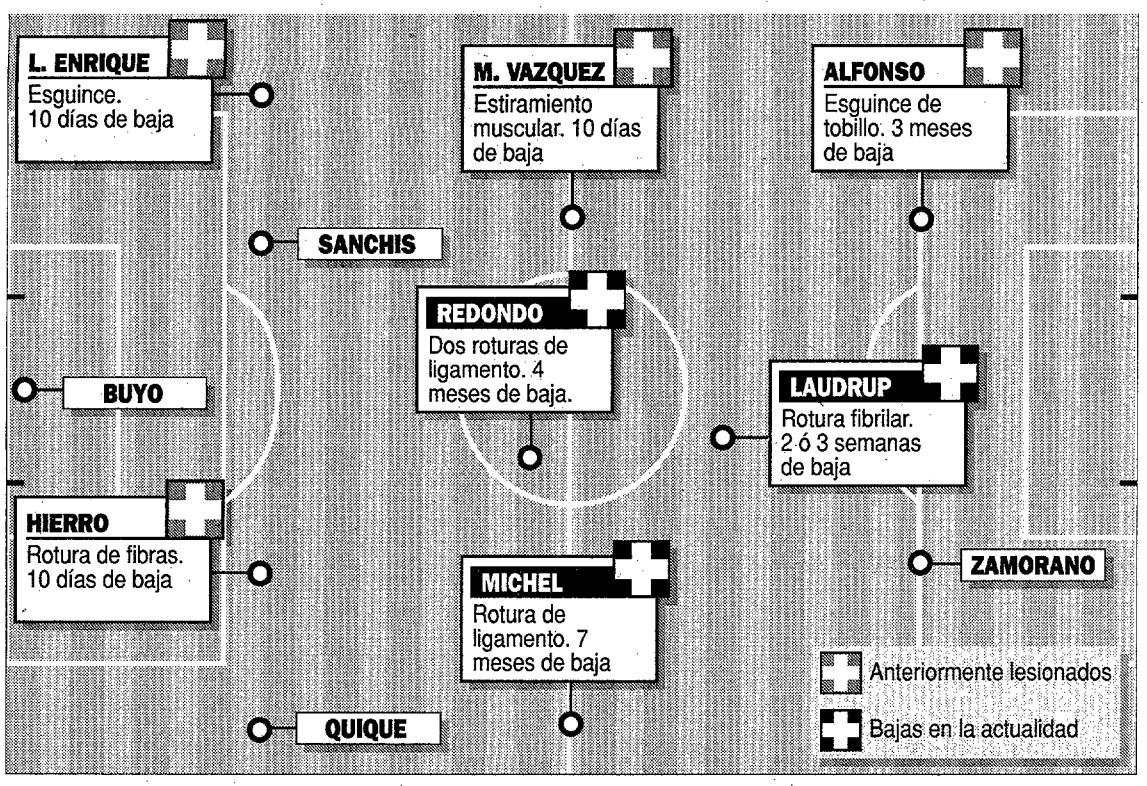

Nueve jugadores del Real Madrid ya han pasado por la enfermería

Jorge Valdano tan sólo ha podido contar con toda su plantilla durante dos semanas de los cuatro meses que se llevan disputados de la temporada 94–95. Desde Fernando Redondo, en plena pretemporada, hasta la lesión de ayer de Laudrup, han sido nueve los jugadores del Real Madrid que han pasado por las manos de los galenos blancos. La relación completa de jugadores que han sufrido algún tipo de contratiempo está formada por: Luis Enrique, Alkorta, Redondo, Michel, Butragueño, Alfonso, Laudrup, Martín Vázquez y Hierro.

...Y AQUI AL REAL MADRID

■ Chendo ocupará el lugar de Quique, mientras que Luis Enrique hará las veces de Michel en Valladolid

La plaga de lesiones y sanciones que está sufriendo el Real Madrid en la actualidad obligará a Jorge Valdano a realizar numerosos cambios con respecto al once que jugó el último partido liguero ante el Oviedo. En relación a dicho partido, Valdano introducirá hasta un total de seis cambios. Cañizares ocuparía el lugar de Buyo si no prospera el recurso; Milla, el de Redondo; Chendo, el de Quique; Lasa, el de Luis Enrique; éste el de Martín Vázquez y el centrocampista madrileño el de Laudrup.

A todas estas bajas hay que sumar las de Butragueño y Michel, que ya no jugaron ante el conjunto de Antic. Ante tanta ausencia, a Valdano solo le quedan seis hombres para el banquillo: Contreras, Alkorta, Alfonso, Sandro, Dani y Dubovsky, suponiendo que la sobrecarga muscular que sufre actualmente Sanchis, y que ayer le impidió entrenarse, vaya a más.

Tras 133 entrenamientos y 36 partidos...

PLAN DE VACACIONES

Los cinco meses de trabajo empiezan a pasar factura en las piernas de los jugadores. Por ello, la plantilla del Real Madrid tendrá estas navidades un descanso total para acabar con el "stress" que genera la tensión de la competición.

Tratamiento anti-stress: ¡vale todo!

M.G.E. ■ **Madrid**

El cuerpo técnico del Real Madrid ha planificado el descanso navideño pensando en recuperar a sus hombres del tremendo esfuerzo realizado desde que el día 20 de julio Jorge Valdano diera el pistoletazo de salida.

El calendario que han tenido que soportar los jugadores madridistas ha sido cargado e intenso. En los cinco meses que llevan de competición, el Real Madrid ha disputado un total de 36 partidos. De carácter amistoso han sido 16 encuentros, 14 corresponden a partidos de Liga y 6 a la Copa de la UEFA. Además, la plantilla lleva acumuladas un total de 133 sesiones de trabajo. Unos números que a estas alturas ya resultan agotadores.

Antes de tomar las vacaciones, el cuerpo técnico tendrá una reunión con los jugadores para establecer las pautas que deben seguir durante las fechas navideñas. Las consignas no van a resultar estrictas para la plantilla: hay libertad total pero no se deben cometer excesos. El fútbol debe quedar apartado de la mente de los jugadores para dar paso a una vida familiar.

Estas medidas deben reducir el "stress" producido por la competición en el jugador.

- La plantilla blanca podrá olvidarse por completo del fútbol durante siete días
- Se adelanta la vuelta de las vacaciones para llegar al partido del Barça con 8 sesiones de trabajo
- Habrá libertad total aunque el cuerpo técnico confía en que no se cometan excesos

Eso sí, la vuelta de vacaciones se ha adelantado al 31 de diciembre para que el 7 de enero, fecha en la que los blancos tendrán que medirse al Barça, los jugadores lleven acumaladas en las piernas ocho sesiones de entrenamiento.

El Flamengo pregunta el precio de Zamorano. El equipo brasileño, Flamengo, se ha puesto en contacto con el representante de Zamorano, Alberto Toldrá para saber el precio del "Pichichi" de la Liga española.

Pintado

Anuncia su proyecto para el baloncesto

Gómez Pintado y Juan Antonio Corbalán presentarán mañana su proyecto para la sección de baloncesto. Este candidato aseguró que pactará con otro candidato en el transcurso del periodo electoral porque *«los socios deben elegir en libertad y Pérez y Mendoza presentan enormes coincidencias en sus proyectos.»*

Florentino

Hijos de expresidentes le apoyan

Dos hijos del fallecido expresidente del Real Madrid, Luis De Carlos, firmaron ayer el aval de apoyo a Florentino Pérez. Igualmente, el hijo de Pedro Barajas, presidente entre 1.941 y 1.943 dio su apoyo a la misma candidatura. Mientras, Juanito Navarro se presenta hoy como precandidato ante los medios de comunicación.

Mendoza

Cuenta con avales de 100 peñas

El equipo de Ramón Mendoza continúa trabajando a fondo entre las peñas del Real Madrid con el fin de seguir recogiendo firmas que avalen su candidatura. A raíz de los contactos mantenidos en los últimos días, Ramón Mendoza afirma haber conseguido ya el apoyo de más de cien peñas de toda la geografía española.

HRISTO STOICHKOV LOGRO POR FIN EL "BALON DE ORO"

Hristo recibió un cariñoso beso de su esposa, felicitándole por el galardón

MARCA EN PARIS

Miguel RUIZ — Luis F. ROJO

Stoichkov ya es

■ *«Dedico este galardón a mis compañeros, tanto los del Barcelona como los de la selección; gracias a ellos he podido conseguirlo»*

■ *«El Barcelona me ha hecho una oferta para que me quede para siempre en el club, y yo estoy dispuesto a acabar mi carrera deportiva aquí»*

Tuvo que ser en París, la ciudad de los sueños, donde Stoichkov cumplió el suyo. Ya conocía la amargura de quedarse con la miel en los labios, pero ayer por fin se empachó de gloria. "France Football" reconoció ayer los méritos contraidos por el delantero del Barcelona distinguiéndole como el mejor futbolista europeo de 1994.

El búlgaro llegó a París por la tarde, después de entrenarse en Barcelona junto a sus compañeros. A las 18:30 dio inicio el programa de Canal + Francia en el transcurso del cual estaba prevista la entrega final del preciado galardón. El técnico del Barcelona, Johan Cruyff, compareció en los estudios de la TV gala hacia las 19:30. El holandés, ganador del trofeo en tres ocasiones, fue testigo de lujo del acontecimiento. El momento estelar se produjo hacia las 20:15; tras la proyección de un vídeo con algunas de las acciones más destacadas del delantero azulgrana, con el tema "We are the champions", de Queen, de fondo, se anunció oficialmente que Stoichkov era el "Balón de Oro" de 1994. Cruyff reaccionó abrazando a su pupilo y dándole dos sonoros besos. El técnico azulgrana comentó que *«se lo merecía. A mí me gusta la gente agresiva. El fútbol hay que vivirlo, y Hristo es un hombre que todo lo que dice y hace es porque lo siente»*.

Stoichkov pernoctó anoche en París. Para celebrar el premio, eligió un restaurante de moda de la capital francesa, sobre el Sena. El regreso a Barcelona estaba previsto para las siete de esta mañana.

Cruyff fue testigo de excepción

Hristo lo celebró en París

El optimismo de Hristo Stoichkov es de sobra conocido. La seguridad en sí mismo del jugador búlgaro era tal que incluso antes de partir hacia París ya daba por conquistado el preciado galardón del "Balón de Oro".

Rebosante de confianza, el "8" azulgrana no sólo calificaba este galardón como *«muy importante»*, sino que se lo dedicaba a todos los compañeros que han estado apoyándole: *«Dedico el "Balón de Oro" a mis compañeros. Gracias a ellos, tanto los de la selección como los del Barcelona, he podido ganarlo, ya que no hay duda de que sin títulos no se puede llegar a conseguir un trofeo como este. Y sin mis compañeros, que siempre han estado conmigo, se hace imposible ganar títulos»*.

Oferta del Barça

Poco después de recibir el premio, Stoichkov reveló que *«el Barça me ha hecho una oferta para quedarme para siempre en el club, y yo estoy dispuesto a aceptarla»*.

El búlgaro reconoció que hacía años que iba tras este trofeo que le nombra "Mejor Jugador Europeo del Año": *«He estado luchando muchos años para poder ganar este título. Es un trofeo importantísimo para mí. Ganarlo es un sueño, después de que se lo hayan concedido a gente como Cruyff, Platini, Baggio,...»*. Sobre Maldini, su máximo rival, comentó que *«es un gran defensa, como Koeman o Baresi. Pero sólo un defensa lo ha ganado hasta ahora, y eso nos da ventaja a los delanteros»*.

Pero antes de marchar a la capital francesa, el búlgaro, junto al resto de la plantilla azulgrana, acudió al Hospital de Mar a ofrecer regalos a los niños internos. Stoichkov volvió a demostrar que posee un corazón de oro: *«Estar con los chavales es muy importante, tanto para nosotros como para ellos. Muchos de nosotros también somos padres y sabemos que hay muchos niños enfermos a los que hay que ayudar»*.

El ariete búlgaro del Barcelona posa sonriente con el Balón de Oro, trofeo que le acredita como mejor jugador europeo de 1994

TRAS ROZARLO DURANTE LAS ULTIMAS TEMPORADAS

Hristo compartió el Balón con Cruyff, sus compañeros del Barça y de la selección búlgara

El jugador búlgaro del Barcelona tuvo a su lado a su entrenador

un rey con corona

¡¡VAYA SUSTO!!

Cruyff se sintió mal y cambió de avión

■ Núñez felicitó a Hristo Stoichkov y Romario

La anécdota del día la protagonizó Johan Cruyff. El técnico del Barcelona tenía previsto desplazarse a París a bordo de una avión privado junto a Stoichkov y su agente, José María Minguella. Al holandés le pareció que el avión era excesivamente pequeño y decidió tomar un vuelo posterior. Una vez en París, desmintió haber cogido el segundo avión por una indisposición: *«Físicamente me encuentro perfectamente; si no, no habría viajado. Si cambié de avión fue por comodidad, ya que había otro vuelo una hora más tarde».*

Hablando ya de fútbol, Cruyff comentó que *«ahora lo que abundan son los especialistas. Pero, como jugadores completos, los que más he admirado son Bobby Charlton y Di Stéfano».* Sobre el hecho de que, pese a perder la Copa de Europa, el Barça haya cosechado más premios que el Milan, Cruyff comentó que *«la gente no valora sólo un partido, sino un año de trabajo. En ese cómputo global, el Barça ha sido mejor. Además, casi todos nuestros internacionales hicieron un Mundial fantástico».*

Felicitación de Núñez

El presidente azulgrana, tras la proclamación oficial de Stoichkov como mejor jugador europeo de 1994, hizo público un comunicado en los siguientes términos: *«Es un motivo de orgullo y satisfacción contar en nuestro equipo con Hristo Stoichkov. Ha tenido un año espléndido tanto en el Barcelona como en la selección búlgara. Es un merecido reconocimiento a una fantástica trayectoria. También quiero felicitar a Romario por el "Onze" de Oro. Todos estos premios son fruto del trabajo de nuestros técnicos y nuestra plantilla».*

Cruyff dio un abrazo a Stoichkov para felicitarle por el Balón de Oro 1994

PALMARES

1956 Matthews (Inglaterra)
1957 Di Stéfano (España)
1958 Kopa (Francia)
1959 Di Stéfano (España)
1960 Suárez (España)
1961 Sivori (Italia)
1962 Masopust (Che)
1963 Yashin (URSS)
1964 Law (Escocia)
1965 Eusebio (Portugal)
1966 Charlton (Inglaterra)
1967 Albert (Hungría)
1968 Best (Irlanda Norte)
1969 Rivera (Italia)
1970 Muller (RFA)
1971 Cruyff (Holanda)
1972 Beckenbauer (RFA)
1973 Cruyff (Holanda)
1974 Cruyff (Holanda)
1975 Blokhin (URSS)
1976 Beckenbauer (RFA)
1977 Simonsen (Dinamarca)
1978 Keegan (Inglaterra)
1979 Keegan (Inglaterra)
1980 Rummenigge (RFA)
1981 Rummenigge (RFA)
1982 Rossi (Italia)
1983 Platini (Francia)
1984 Platini (Francia)
1985 Platini (Francia)
1986 Belanov (URSS)
1987 Gullit (Holanda)
1988 Van Basten (Holanda)
1989 Van Basten (Holanda)
1990 Matthaeus (Alemania)
1991 Papin (Francia)
1992 Van Basten (Holanda)
1993 Baggio (Italia)
1994 ¿Stoichkov?

▶ Así quedó el "Balón de Oro" 1994

1. Stoichkov, 210 puntos
2. Roberto Baggio, 136
3. Paolo Maldini, 109
4. Tomas Brolin, 68
+. Gheorghe Hagi, 68
6. Jurgen Klinsmann, 43
7. Thomas Ravelli, 21
8. Jari Litmanen, 12
9. Marcel Desailly, 8
+. Dejan Savicevic, 8
11. Franco Baresi, 7
+. Michel Preudh' omme, 7
13. Michael Laudrup, 4
+. Eric Cantona, 4
+. Iordan Letchkov, 4
+. Krassimir Balakov, 4

▶ Hristo donará una copia al Museo

Poco después de saberse ganador del "Balón de Oro" correspondiente a 1994, Stoichkov aseguró que haría una copia del trofeo para donarla al Museo del Barcelona. El delantero internacional búlgaro justificó esta decisión argumentando que *«mis mejores partidos los he hecho defendiendo los colores del Barcelona. Creo que el club se lo merece».*

▶ GICA HAGI

«Es un honor jugar con ellos»

J.M. ■ **Barcelona**

El rumano Gica Hagi, que también fue protagonista ayer al ser votado el cuarto candidato junto a Brolin al "Balón de Oro", se congratuló por el éxito de su compañero Stoichkov y también por el de Romario: *«Es todo un éxito para ellos y por extensión para nosostros ya que convivimos junto a esta gente. No es fácil poder decir que estás jugando junto a los mejores jugadores de Europa».*

Hagi apuntaba que los últimos galardones conseguidos por Romario y Stoichkov son una muestra evidente de la hegemonía del club azulgrana en el Viejo Continente: *«Estos premios demuestran el nivel del Barcelona en Europa. Por mi parte, del cuarto lugar sólo puedo decir que es una cosa magnífica. Me encanta este reconocimiento».*

▶ LUIS SUAREZ

«Me alegro, se lo merece»

J.MIGUEL ■ **Barcelona**

El único jugador español que ha ganado el "Balón de Oro", Luis Suárez, también se unía a las felicitaciones por la conquista de este galardón por parte de Hristo Stoichkov: *«Me alegro mucho por él. Se lo merece. Ha jugado bien este año. Le felicito y le doy la enhorabuena. Hasta en Italia, en lineas generales, han reconocido los méritos del búlgaro y por lo que sé los propios jugadores nominados también».*

El exjugador del Barcelona y exseleccionador nacional aseguraba que este trofeo no nombra al mejor jugador de Europa sino a quien ha hecho mejor temporada: *«No es cuestión de decir quién es mejor ni de comparar a nadie sino de proclamar al jugador que ha hecho mejor temporada del fútbol europeo».*

JORNADA 14 UNA VEZ CONFIRMADOS SUS CAMBIOS

ACTUALICE SU CARNET

TODOS LOS PUNTOS DE LOS PORTEROS Y LOS DEFENSAS DE LAS ULTIMAS 4 JORNADAS

Para estar al día (I)

El 15 de noviembre se abrió el plazo para que todos los entrenadores pudieran realizar los cambios que consideraran oportunos en sus equipos. La gran mayoría de participantes han hecho uso de esta posibilidad, lo que ha motivado un inevitable retraso en la confirmación por parte de la Liga Fantástica de que tales cambios habían sido válidos.

Por otra parte, y como usted bien ha podido comprobar en la confirmación de la validez de sus cambios, el retraso con el que un jugador ha sido dado de alta en su equipo ha sido menor. Así, muchos entrenadores se deshicieron de las puntuaciones que MARCA publica los días siguientes a la celebración de las diferentes jornadas.

La Liga Fantástica desea que nadie, por no conocer las puntuaciones de sus jugadores en una jornada, se quede sin saber el total

■ Ahora tiene la oportunidad de ver los puntos de los jugadores que ha fichado tras los cambios

de puntos que tiene su equipo. Por eso MARCA pone ahora a su disposición la puntuación de las jornadas que pudiera haber perdido, que son todas menos las cuatro primeras en las que no se podían hacer cambios, por lo que la conformación de los equipos la conocían los entrenadores desde el principio.

Notificación

Como ustedes sabrán, los nuevos jugadores empiezan a puntuar desde la fecha y la jornada citada en la carta de notificación que la

■ Todos los puntos de las jornadas 11, 12, 13 y 14, para que no pierda "rueda" en la Liga Fantástica

Liga Fantástica le ha enviado, y no después del día en que recibe la carta. Por lo tanto, en multitud de casos, las puntuaciones atrasadas, de hasta tres semanas y un mes, no están en poder de los entrenadores. Ahora, con la publicación de las puntuaciones, usted tiene la posibilidad de ponerse al día con sus jugadores.

Busque la columna apropiada de las jornadas que le falten y anote las puntuaciones correspondientes a los jugadores. Recuerde que desde el momento en que un jugador fichado empieza a puntuar, el que ha vendido deja de hacerlo automáticamente.

Recuerde también que el jugador que es dado de alta comienza a puntuar en su equipo desde cero. Para usted, los puntos que ese jugador llevaba hasta ese momento no le reportan ningún beneficio.

Dejan de puntuar

En cambio, aunque los jugadores que ha vendido ya no le aportarán en el futuro ningún punto más (excepto en el caso en los quiera volverlos a fichar), sí tendrá que sumar para el total general de puntos de su equipo los que le dio hasta el momento en el que lo vendió. Esos puntos siempre los conserva.

A continuación les facilitamos la puntuación de los porteros y los defensas que componen la Liga Fantástica deseando que sea de gran utilidad para ustedes.

Mañana, medios y delanteros

Al igual que hoy publicamos las puntuaciones de todos los porteros y todos los defensas, en la edición de mañana miércoles tendrán ustedes a su disposición las puntuaciones del resto de los jugadores, es decir, de los medios y los delanteros que configuran la Liga Fantástica. Esperamos así que todos los entrenadores puedan completar en su totalidad el carnet de entrenador y tenerlo al día para un mejor seguimiento de la Liga Fantástica.

▶ PORTEROS

Código	Jugador	Equipo	Precio*	J11	J12	J13	J14
126	Abel	ATM	200	0	0	0	0
130	Ablanedo	SPO	190	0	1	1	-3
124	Alberto	RES	150	-2	3	1	3
135	Alejandro	LOG	20	0	0	0	0
128	Balaguer	ALB	80	0	-1	-3	0
108	Belman	ZAR	25	0	0	0	0
125	Biurrun	RES	40	0	0	0	0
122	Buljubasich	TEN	60	1	-2	0	0
102	Busquets	BAR	200	0	1	0	0
109	Buyo	RMA	250	2	0	1	3
104	Canales	DEP	100	-1	5	0	0
133	Cano	CEL	75	0	0	0	0
110	Cañizares	RMA	300	0	0	0	0
138	Carou	VAD	40	0	0	0	0
118	Ceballos	RAS	200	1	4	-1	0
106	Cedrún	ZAR	100	5	1	-1	4
145	César Sanchéz	VAD	20	0	0	0	0
111	Contreras	RMA	25	0	0	0	0
127	Diego	ATM	100	4	-1	0	4
142	Diezma	BET	40	0	0	0	0
105	Elduayen	DEP	70	0	0	0	0
144	Falagán	COM	30	0	0	0	0
137	González	VAD	80	-1	-2	0	2
143	Iru	COM	40	0	0	0	-1
141	Jaro	BET	50	0	3	4	-1
107	Juanmi	ZAR	90	0	0	0	0
113	Kike	ATB	100	0	0	0	0
103	Liaño	DEP	300	0	0	1	0
101	Lopetegui	BAR	250	0	0	0	0
129	Marcos	ALB	25	0	0	0	0
115	Monchi	SEV	80	0	0	0	0
120	Mora	OVI	150	3	3	3	-1
136	Ochotorena	LOG	60	-1	-1	0	0
123	Ojeda	TEN	40	-3	0	3	2
119	Pinillos	RAS	25	0	0	0	0
121	Rafa	OVI	25	0	0	0	0
131	Ramón	SPO	30	0	0	0	0
140	Raúl	ESP	30	0	0	0	0
117	Sempere	VAL	100	0	0	0	0
139	Toni	ESP	150	0	4	-2	4
114	Unzué	SEV	300	-2	5	3	-6
112	Valencia	ATB	250	5	3	1	1
134	Vergara	LOG	20	0	0	-3	-3
132	Villanueva	CEL	40	-1	3	0	-3
116	Zubizarreta	VAL	300	0	-1	-2	-1

▶ DEFENSAS

Código	Jugador	Equipo	Precio*	J11	J12	J13	J14
204	Abelardo	BAR	425	2	1	1	2
214	Aguado	ZAR	250	0	0	1	2
266	Aguilera	TEN	170	1	2	0	0
306	Aguirretxu	CEL	25	0	0	0	0
271	Alaba	RES	75	0	0	0	0
324	Albesa	VAD	60	0	0	1	1
277	Albistegui	RES	125	0	0	0	4
286	Alejandro	ATM	50	0	0	0	0
291	Alejandro	ALB	90	0	0	0	1
307	Alejo	CEL	100	1	2	1	1
222	Alkorta	RMA	400	0	0	0	0
256	Andrés	OVI	50	0	0	0	0
225	Andrinúa	ATB	150	3	3	1	2
309	Antia	CEL	90	0	0	0	0
315	Antón	LOG	65	1	1	-1	-1
312	Arturo	LOG	50	0	1	0	-1
343	Bellido	COM	30	1	2	1	2
321	Belodedici	VAD	100	0	0	0	0
212	Belsué	ZAR	250	2	1	1	2
305	Berges	CEL	80	2	3	2	0
242	Camarasa	VAL	350	1	1	1	1
213	Cáceres	ZAR	275	2	-1	0	2
264	César Gómez	TEN	175	1	2	4	2
218	Chendo	RMA	100	0	0	0	0
320	Cidoncha	VAD	50	1	1	-1	1
288	Coco	ALB	150	2	1	2	1
237	Cortijo	SEV	130	-1	3	3	-1
255	Cristóbal	OVI	200	6	2	2	2
322	Cuaresma	VAD	25	2	1	0	1
302	David	SPO	60	1	-1	1	-1
238	Del Campo	SEV	80	0	0	0	0
235	Diego	SEV	100	-1	3	3	-1
207	Djukic	DEP	250	2	2	2	1
314	Dulce	LOG	45	0	0	0	0
287	Esteban	ATM	50	0	0	0	0
226	Estibariz	ATB	80	0	0	0	1
284	Ferreira	ATM	80	0	1	0	3
201	Ferrer	BAR	400	1	1	1	0
323	Ferreras	VAD	40	2	1	1	1
290	Fradera	ALB	125	2	1	2	2
274	Fuentes	RES	90	-1	2	1	3
349	Galdames	COM	35	0	0	0	0
285	Geli	ATM	150	0	1	1	2
243	Giner	VAL	300	1	1	-1	1
257	Gorriarán	OVI	65	0	0	0	0
348	Goyo	COM	25	0	0	0	0
317	Gudelj	LOG	40	1	1	-1	-1
329	Herrera	ESP	110	1	2	-1	2
313	Herrero	LOG	40	1	2	-1	0
272	Imanol	RES	120	0	3	1	3
283	Iván Rocha	ATM	290	0	0	0	0
332	Jaime	ESP	20	0	2	2	0
341	Jaime	BET	70	2	2	0	1
259	Jerkan	OVI	220	3	3	2	2
232	Jiménez	SEV	90	0	2	3	-1
339	Josete	BET	50	2	0	3	-1
248	Juan	RAS	40	0	0	0	0
246	Juan Carlos	VAL	110	1	1	1	1
239	Juanito	SEV	150	0	0	0	0
319	Jubera	LOG	20	-1	1	0	-1
231	Karanka	ATB	125	3	3	1	1
202	Koeman	BAR	525	4	1	5	4
227	Lakabeg	ATB	90	0	0	0	0
230	Larrainzar	ATB	225	0	0	0	0
228	Larrazábal	ATB	90	2	0	1	2
221	Lasa	RMA	200	0	0	0	0
217	Lizarralde	ZAR	50	0	0	0	0
261	Llorente	TEN	100	1	-1	7	2
275	Loren	RES	105	-1	2	1	0
281	López	ATM	250	3	0	2	0
206	López Rekarte	DEP	80	0	3	1	1
258	Luis Manuel	OVI	125	0	0	0	0
276	Lumbreras	RES	70	4	1	0	1
293	Magin	ALB	25	0	0	0	0
316	Mandía	LOG	50	1	2	-1	-1
301	Marcelino	SPO	65	0	0	2	1
224	Marcos	RMA	80	0	0	0	0
310	Mariano	CEL	75	1	3	1	1
296	Mario	ALB	25	1	3	1	0
234	Martagón	SEV	140	1	0	0	0
263	Mata	TEN	180	-1	2	0	0
335	Márquez	BET	150	0	2	0	-1
327	Mendiondo	ESP	80	2	2	1	2
252	Merino	RAS	95	1	2	1	1
340	Merino	BET	20	1	0	3	0
331	Miguel	ESP	25	0	0	0	0
342	Modesto	COM	25	0	0	1	0
336	Monreal	BET	25	0	0	0	0
298	Muñiz	SPO	150	1	3	1	0
345	Nacho	COM	20	2	2	1	1
203	Nadal	BAR	450	1	1	2	2
211	Nando	DEP	175	2	0	0	0
219	Nando	RMA	225	0	0	0	0
294	Oliete	ALB	50	0	0	0	0
269	Olivares	TEN	100	1	0	0	0
338	Olias	BET	100	1	0	0	0
351	Oscar Vales	ATB	80	1	2	0	1
245	Otero	VAL	200	1	0	0	0
249	Pablo	RAS	150	2	2	1	1
299	Pablo	SPO	125	1	-1	1	-1
326	Pablo Sanchez	VAD	25	0	0	0	0
210	Paco	DEP	150	1	0	0	0
265	Paqui	TEN	120	0	1	3	2
304	Patxi Salinas	CEL	60	1	2	1	2
240	Pedro	SEV	140	0	0	0	0
273	Pikabea	RES	150	2	3	1	3
330	Pochettino	ESP	140	-1	0	-1	3
236	Prieto	SEV	130	-1	3	3	-1
337	Quico	BET	60	0	0	0	0
223	Quique	RMA	225	2	5	2	2
350	Ramón	VAD	80	0	0	0	1
208	Ribera	DEP	235	1	2	2	2
260	Rivas	OVI	130	6	2	2	1
297	Rogelio	SPO	25	1	-1	0	1
247	Romero	VAL	175	0	0	1	0
253	Roncal	RAS	80	0	0	0	0
254	Salceda	RAS	55	0	0	0	0
220	Sanchis	RMA	250	1	1	1	2
289	Santi	ALB	160	1	5	1	2
325	Santi Cuesta	VAD	65	0	0	1	0
318	Segura	LOG	25	0	0	1	-1
244	Serer	VAL	70	0	0	0	0
205	Sergi	BAR	400	1	1	1	2
216	Sergi	ZAR	50	0	0	0	0
215	Solana	ZAR	150	0	1	2	2
241	Soler	SEV	160	-1	3	4	-1
280	Solozábal	ATM	250	2	-1	1	2
295	Sotero	ALB	30	1	1	1	2
229	Tabuenka	ATB	70	2	2	1	0
308	Tárraga	CEL	80	0	0	0	1
303	Tino	SPO	65	0	0	0	0
344	Tocornal	COM	35	1	3	0	1
279	Tomás	ATM	50	2	-1	1	1
292	Tomás	ALB	100	0	0	0	0
267	Toni	TEN	75	0	0	0	0
282	Toni	ATM	275	0	1	2	3
268	Toño	TEN	60	0	0	0	0
346	Toño Castro	COM	40	0	0	0	0
251	Torrecilla	RAS	80	0	0	0	0
328	Torres Mestre	ESP	60	2	2	-1	2
334	Ureña	BET	100	0	0	3	1
270	Uria	RES	70	1	3	1	0
300	Velasco	SPO	80	2	-1	1	1
333	Vidakovic	BET	200	2	3	3	-1
311	Villanova	LOG	80	1	0	-1	-1
347	Villena	COM	30	1	2	1	1
209	Voro	DEP	200	0	2	2	1
278	Zabala	RES	35	0	0	0	0
250	Zigmantovic	RAS	100	2	4	2	2

EL TELEFONO FANTASTICO DE INFORMACION AL ENTRENADOR
902 - 201020
LLAMADA NO COMERCIAL, PRECIO DE TARIFA*
Llame si quiere saber el puesto que ocupa en la clasificación General, del Mes y de la Semana
* Duración aproximada, un minuto • Mañanas: 40 ptas. Tardes: 33 ptas. Noches y festivos: 20 ptas. Cuando llame no olvide tener a mano su número NIE de identificación de su equipo
DURANTE LAS 24 HORAS DEL DIA (Miércoles, jueves y viernes)

También dicen que se parece al Golf.

Hay comentarios para todos los gustos. Pero, cuando alguien ve por primera vez el Nuevo Polo, lo último que hace es quedarse callado. Y mucho menos cuando lo prueba.

Unos dicen que por fuera parece más pequeño de lo que en realidad es por dentro. Otros se fijan en el equipamiento, en los detalles de serie como el inmovilizador electrónico o la antena. Para otros, su seguridad es sorprendente -Airbag, ABS, refuerzos laterales...- y comentan con satisfacción que ya era hora de que hubiera un coche compacto con todo lo que tienen los grandes. Hay quien no para de hablar de su diseño exterior e interior, de sus líneas y, por supuesto, de sus colores. Los más entendidos elogian su viveza y comodidad de conducción, gracias a un equilibrado motor y a la dirección asistida. Y también hemos oído algunos comentarios al respecto de que, por fin haya versiones de tres y cinco puertas.

Pero lo que nunca nos esperábamos era oír que el Nuevo Polo se parecía a otro coche. ¿A usted qué le parece?.

Gama Polo desde 1.209.000 pts. PVP recomendado en Península y Baleares (IVA, transporte, impuesto de matriculación y ayuda gubernamental incluidos).

Nuevo Polo
El concentrado de Volkswagen.

TANDEM DDB NEEDHAM CAMPMANY GUASCH

EL INTERNACIONAL ESTARA ENTRE ALGODONES HASTA ANTES DEL PARTIDO

CON SUSPENSE

Caminero podría ser baja ante el Racing

TOMAS CALVO ■ **Madrid**

José Luis Pérez Caminero será duda hasta última hora para el partido de mañana ante el Racing. El internacional rojiblanco, que se había lesionado el pasado martes en Oviedo, en el transcurso de un entrenamiento con la selección nacional, no fue al entrenamiento matinal en Boadilla pero sí se hizo una resonancia magnética por la tarde. Dicha prueba delató que Caminero sufre una pequeña contractura en el adductor de la pierna derecha, lo que le hace tener un tratamiento específico hoy y mañana con el objeto de poder recuperarle para el Racing.

Jorge D'Alessandro tiene previsto dar hoy una lista de dieciocho jugadores, entre los que se encontrarán Kiko y Caminero. El primero, por si la suspensión cautelar de la sanción que le puso ayer el Comité de Competición se hace efectiva y pudiera jugar ante el Racing. El segundo, porque si todo va bien, se le hará una prueba antes del partido.

Aunque el doctor Concejero era pesimista por la mañana, por la tarde, tras la resonancia magnética, no lo era tanto y sólo hablaba de

■ D'Alessandro tiene previsto dar hoy una lista de 18 incluyendo a Kiko y Caminero

«confiar en poder recuperarle para el partido».

Objetivo: un triunfo

El entrenador del Atlético, Jorge D'Alessandro, está convencido de las posibilidades de su equipo y tiene como objetivo *«despedir el año con una victoria. Vamos con enorme ilusión a ver si podemos continuar la racha que llevamos sin perder. Hay que coger el vicio de ganar. El partido ante el Racing es muy importante de cara al futuro».*

▶ Pirri volvió a entrenarse ayer

Pirri se entrenó ayer después de no haberlo hecho en unos días tras haber tenido unas molestias en el tobillo lastimado. El doctor Concejero considera que *«vamos muy bien para la lesión que ha tenido Está llevando a cabo una excelente recuperación».*

▶ Vacaciones tras jugar ante el Madrid

El Atlético tendrá vacaciones después del partido del viernes 23 ante el Real Madrid. Concretamente, hasta día 29, en que volverá a trabajar, dado que el 1 de enero juega un amistoso en Móstoles y el día 4 partido de Copa ante el Mensajero en La Palma.

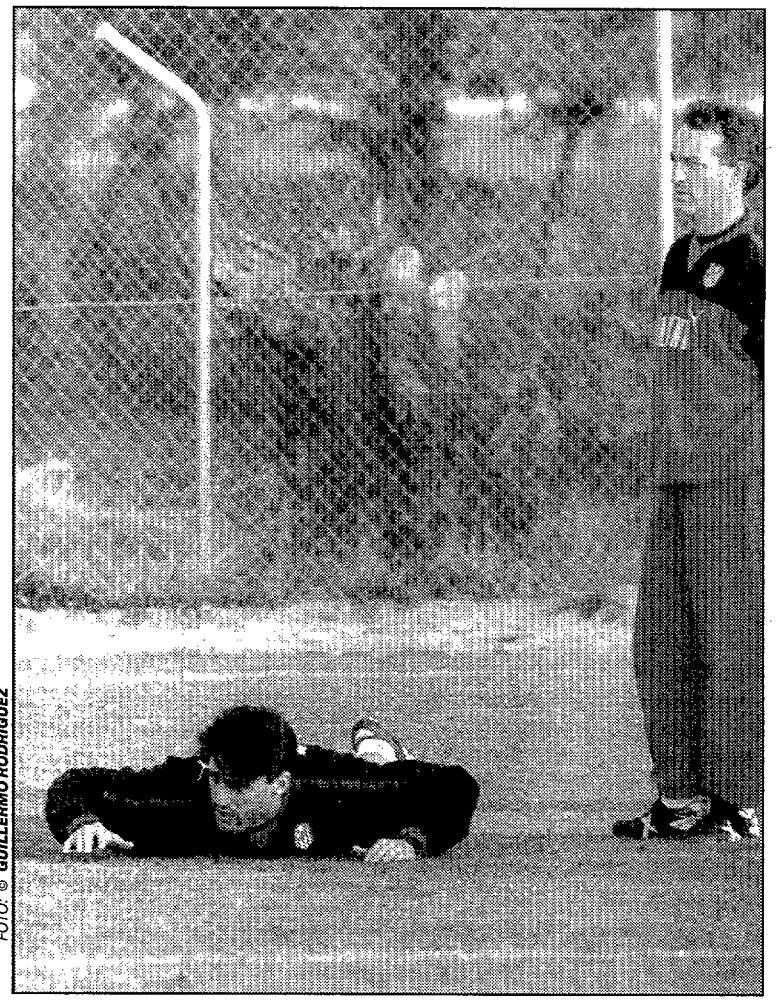

FOTO: © GUILLERMO RODRIGUEZ

Caminero volverá hoy a realizar trabajo específico con Cascallana para intentar recuperarse

Sobre la sanción a Kiko, el director general rojiblanco, Miguel Angel Gil Marín, señaló a MARCA que *«de las tres sanciones, dos se fallan con una gran irresponsabilidad (la de Kiko y la de Buyo), teniendo en cuenta el precedente que sienta y el daño moral que debe hacer a la figura del árbitro. El acta arbitral ya no vale para nada. Pienso que o son unos irresponsables, o no lo son y actúan bajo una obediencia debida teniendo en cuenta el "idilio" entre el presidente del Atlético y la Federación o, por último, que el Comité de Competición se aburre a diario y quiere ejecer de árbitro».*

BARCELONA Ferrer, totalmente recuperado

Nadal, dos semanas de baja por una rotura fibrilar

JAVIER MIGUEL ■ **Barcelona**

Finalmente las previsiones más pesimistas se confirmaron ya que el Barcelona no podrá contar mañana con el mallorquín Miquel Angel Nadal para el partido frente al Betis de Lorenzo Serra Ferrer. El azulgrana sufre una rotura miofibrilar del recto anterior de su pierna izquierda y será baja un tiempo no inferior a dos semanas, por lo que también peligra su presencia de cara al partido contra el Real Madrid en el Santiago Bernabéu del próximo día 7 de enero.

El doctor Fernando Baños explicó que *«necesita unos días de tratamiento. Hasta dentro de 48 horas no podremos valorar la lesión en todo su alcance. Es evidente que plantearemos la evolución de cara al partido contra el Real Madrid. ¿El jugador?. Tampoco se ha llevado ninguna sorpresa ya que más o menos se temía una lesión de esta gravedad. Según me ha comentando, cuando sintió el dolor ya sabía que se trataba de una rotura».*

Pero si Nadal es baja segura para el encuentro contra los béticos, el defensa Albert Ferrer parece ya totalmente recuperado de su contractura muscular por lo que su presencia mañana en el Camp Nou está casi garantizada.

Luis, cedido al Oviedo

Por último, según informa **Xavi LOPEZ,** Barcelona y Oviedo han llegado a un acuerdo para la cesión dè Luis hasta final de temporada. Luis jugará mañana con el filial contra el Salamanca antes de incorporarse al club ovetense.

Con la Real Orden del Mérito Deportivo

FOTO: © LUIS ANGEL

Indurain, Doreste, Nieto y Ballesteros, condecorados

Miguel Indurain, Severiano Ballesteros, Luis Doreste y Angel Nieto fueron condecorados ayer por el presidente del Gobierno, Felipe González, con la Real Orden del Mérito Deportivo.

A este acto de imposición también asistieron los presidentes de las respectivas federaciones nacionales y el secretario de Estado para el Deporte, Rafael Cortés Elvira.

Gálvez, descartado

El Valladolid le da la baja a Alberto y busca un punta

J. MIGUEL ORTEGA ■ **Valladolid**

El Valladolid ha decidido dar de baja en la Federación la ficha de Alberto, que se lesionó gravemente la pasada semana y deberá permanecer cinco meses de baja.

Ahora, los pucelanos se ha puesto manos a la obra para fichar otro delantero. El primer objetivo, Gálvez, ha sido desestimado ante la negativa del Valencia.

☐ ESPAÑOL

Raducioiu es seria duda para jugar en Zaragoza. El rumano Raducioiu está siendo sometido a sesiones de electroterapia y es seria duda para el partido de mañana frente al Zaragoza. Su probable ausencia podría ser suplida por lotov o por el canterano Lluis. Por otro lado, Perelló "atacó" ayer a Mendoza: *«Como todos los que tienen más de 60 años tendría que quedarse en casa porque ya no servimos. El Español jamás ha sido filial de nadie. Nunca se me ocurriría decir lo que dice él».*

JUAN ARIAS ■ Barcelona

☐ TENERIFE

Latorre y Pizzi, puntas frente al Athletic. Latorre y Pizzi formarán la pareja atacante frente al Athletic. Por otro lado, el Tenerife jugará un amistoso el 17 de enero frente al París Saint Germain.

RAUL RUIZ ■ Tenerife

☐ SEVILLA

Esta noche, nueva reunión con el Ayuntamiento. El Sevilla se reunirá esta noche (21:00 h) con el Ayuntamiento para seguir negociando en torno al estadio único.

FLORENCIO ORDOÑEZ ■ Sevilla

☐ RACING

Tomás suplirá a Setién en el Vicente Calderón. Todo apunta a que Tomás será el sustituto del sancionado Setién mañana en el Vicente Calderón.

J.C. DE LA FUENTE ■ Santander

ARBITROS DE COPA DEL REY

Beasaín-Albacete	Daudén Ibáñez
Corralejo-Valencia	Brito Arceo
Gimnastic-Betis	Ansuategui Roca
Las Palmas-Tenerife	García Aranda
Leonesa-Sevilla	Díaz Vega
Murcia-Toledo	Montesinos Mariano
Sestao-Getafe	Eleicegui Uranga
Cartagena-Lleida	Miró Pastor
Andorra-Rayo Vallecano	Bueno Grimal
Mensajero-At.Madrid	Rodríguez Martel
Ontinyent-Mallorca	Vilaseca Arroyo
Lugo-Celta	Rubio Valdivieso
S.S. Reyes-Racing	B. Montero
Jaén-Villareal	Torija Arroyo
Palamós-Español	Contador Crespo
Mérida-Real Sociedad	Núñez Manrique
Badajoz-Logroñés	Martín Navarrete
Extremadura-Valladolid	López Nieto
Eibar-Sporting	Pajares Paz
Oviedo-Compostela	S. Uzqueda
Salamanca-Osasuna	I. González

FUNDADOR DE MARCA Y PERIODISTA EJEMPLAR

Murió Erostarbe

- Falleció ayer en San Sebastián a los 77 años de edad, víctima de una insuficiencia respiratoria
- José Javier Aranjuelo fue, a los 19 años, uno de los fundadores del diario MARCA
- Compaginó sus tareas informativas en Donosti con la corresponsalía de MARCA en la capital donostiarra

José Javier Aranjuelo Oraá "Erostarbe", que ha hecho historia en el periodismo deportivo guipuzcoano y, desde las páginas de MARCA, en el periodismo deportivo español, falleció ayer en San Sebastián, a la edad de 77 años, víctima de una insuficiencia cardíaca.

Erostarbe, fundador a los 19 años del diario MARCA, era el decano de los críticos futbolísticos de Guipúzcoa, por quienes era y será siempre considerado un auténtico maestro. Apasionado y entendido del fútbol, sus sentimientos blanquiazules no le impidieron mantener nunca una gran objetividad en todos sus comentarios. Ponderado siempre, honesto, dentro de la ecuanimidad de sus crónicas, se erigió siempre en defensor de la clase arbitral y fue siempre comprensivo con sus errores.

Erostarbe, que, como ya hemos indicado, fue uno de los fundadores de MARCA, inició su carrera periodística como redactor en "El Diario Vasco", de donde más tarde pasó al periódico "Unidad", ya como redactor-jefe, labor que compaginó con la corresponsalía de MARCA. Fue, asímismo, comentarista radiofónico, primero, de Radio San Sebastián, y, posteriormente, de Radio Nacional.

Acompañado del mítico Benito Díaz, también fallecido, asistió a innumerables acontecimientos internacionales futbolísticos. En concreto, acudió como crítico de fútbol a ocho Mundiales consecutivos, el primero de ellos, en Suecia, en 1954. Su último Mundial fue el de España, en 1982. Hablar de Erostarbe es referirse a la historia misma de la Real Sociedad. Fue seguidor impenitente del equipo txuri urdin y testigo de las mejores épocas, como la conquista de las dos Ligas y de la Copa del Rey.

Erostarbe, que seguía acudiendo todos los domingos a Anoeta, tenía muy arraigado el espíritu de donostiarrismo y era socio del R.C.Náutico y de las sociedades Gaztelubide y Basollua, entidades de las que era muy asiduo.

Descanse en paz.

FOTO: © ARCHIVO MARCA

Erostarbe era un enamorado del fútbol playero y nunca faltó a la hora de apoyarlo

FOTO: © ARCHIVO MARCA

El 21 de julio de 1990 recibió un más que merecido homenaje en Gaztelubide

En la historia de la Real Sociedad

Su último trabajo en MARCA

El último trabajo de Erostarbe en las páginas de MARCA fue con ocasión de la historia por fascículos de la Real Sociedad, un club que José Javier conocía como pocos. Bajo el título "Entre Ondarreta y Anoeta con Atocha en medio", Erostarbe resumió la historia del conjunto donostiarra como nadie podía hacerlo. Su experiencia, su pasión siempre controlada, fueron suficientes para que Erostarbe, bajo su enorme y singular "txapela", pusiera la nota de calidad a una historia que también es la suya.

MARCA — REAL SOCIEDAD DE FUTBOL

Entre Ondarreta y Anoeta con Atocha en medio

Aunque el entrecomillado de "grande" no luchuya a la Real Sociedad cuando se alude a los clubes por su capacidad económica, no pocas veces ficticia, acaso hoy para descubrirle en tantos que atraviesan, y algunos aún la novedad, graves situaciones financieras, la Real Sociedad tiene por qué estar en el podio entre aquellos que han hecho brillante historia en nuestro fútbol. Desde la primera andadura de su equipo blanquiazul a los tiempos actuales, el emplazamiento de Ondarreta con Anoeta —el entrañable Atocha por medio— han transcurrido ochenta y cuatro años mezclados como en todas las vidas, los días felices y las duras contrariedades. De tempranero título de campeón, al bien la arrancada siguiente no le corresponde puesto que no antecesor, al que relevó en 1910, se denominaba "Cilista Foot Ball" y le fue un año antes, a correr el riesgo de bajar dentado por la Guerra Civil: fruteo a la Tercera-división, que tal ocurrió al término de la temporada 1939-40. Pero la entidad realista, donostiarra en origen y que, superado naturales y deportivas vicisitudes con ritmos de la provincia, ha llegado a constituir la representación balompédica de Guipúzcoa a todos los niveles, cuales cotas que le llevaron a cuantos europeos hasta llegar a semifinales de la Copa de Europa 83-84 y sólo superada por el Hamburgo.

LA CANTERA, BASE FUNDAMENTAL

Hasta fundamental, a lo largo de tantos años, el cuidado y productividad de la cantera, donde los primeros pasos en el fútbol playero a sedilla de la Concha, y a la que se añadirían las aportaciones de los pueblos del interior. Cierto que con el profesionalismo y acentuado el apunte en las cifras astronómicas que se manejan, la inclusión de jugadores extranjeros, complementada también con la contratación de otros del área nacional, ha conducido en buena parte aquella resonancia promovida por el trabajo "dentro de casa". Pero tampoco se ha de olvidar que en los pentápodio de la Real Sociedad, como en todo el ámbito dentro de las fronteras, fue resaltable la entrega de estudiantes y efectivos británicos que contribuyeron muy mucho a desarrollar el juego del balón redondo en nuestros lares. En algunas maneras hicieron escuelas y, desde luego, indirectamente a lo dicen las estadísticas para recoger la serie de famosas figuras que han ido surgiendo, encabezadas, en lo que a la Real Sociedad se refiere, de que en la Olimpiada de Amsterdam de 1928, frente a Italia, sumaron media docena de sus titulares con el complemento igualmente expresivo de que el seleccionador, José Antonio Berraondo, y el entrenador, el inolvidable Belauste Díaz, fueron paisanos.

Metidos en esta consideración de lo que ha proporcionado y sigue dando- sin más que fijarse en distintas alineaciones de entre clubes para lucimiento en las cuales cambiaron de residencia, procede reconocer cuánto ha procurado a no pocas veces abnegada labor desde la base. Y el consentarista se rejuvenece con el recuerdo de aquel paso por Donostia de Miljet Milianic, a la sazón entrenador del Real Madrid, al que conocíera con ocasión de un Yugoslavia-España en Belgrado. Hospedado la expedición madrileña frente a la bahía en la posada de una formada players con doce centurione a la par sobre el "estadio de arena", dividida en cinco candas para registrar veinticuatro equipos cada una y más de quinientos ineludibles jugadores, no dirás horas después en los festivales de Atocha: *«Ahora si comprender por qué actúes aquí no necesitar orinal»...*

UNA NUEVA ETAPA

Por muy diversas razones la Real Sociedad inicia en Anoeta una nueva etapa que merece encajarla en buena esperanza para el próximo futuro. Desde la presidencia del fundador Adolfo Sáenz Alzaso al presidente actual Luis Uranga, el suma y síntesis de lo hecho manifiesto. En mis inicios periodísticos supe de la personalidad del ilustre notario que regía los destinos blanquiazulez y no he sido posible, en tan extensa vivencia, palparlos de cerca. Forzosamente adecuada a las circunstancias imperantes, la Real se halla en situación de continuar por buen camino. Toda una grata perspectiva con el inestimable elemento de los productos propios.

EROSTARBE

Erostarbe en colaborador de MARCA y cacano de la Prensa deportiva donostiarra

Los funerales, hoy a las siete de la tarde

Los funerales por el eterno descanso de José Javier Aranjuelo, hombre de profundas convicciones religiosas, se celebrarán hoy a las siete de la tarde en la Sagrada Familia de San Sebastián, de cuya junta parroquial era miembro Erostarbe. La comitiva fúnebre saldrá de la Residencia Nuestra Señora de Aránzazu a las cuatro y media con destino al cementerio de Polloe.

Brazaletes y minuto de silencio ante el Alba

La pérdida de Erostarbe ha sido muy sentida en el seno del actual Consejo de Administración de la Real Sociedad, quien ayer tomó la decidión de que los jugadores del conjunto donostiarra luzcan brazaletes negros en su memoria, en el partido de mañana en Anoeta frente al Albacete. Asímismo, se guardará un minuto de silencio.

Pésame desde la redacción de MARCA

La redacción de MARCA acompaña en el sentimiento a la familia de José Javier Aranjuelo, para nosotros conocido como Erostarbe, y lamenta la pérdida de uno de los periodistas deportivos más insignes que ha dado nuestro país. Para todos los que hacemos MARCA no sólo fue un placer trabajar con Erostarbe, sino también un honor. Hasta siempre, maestro.

†

D. JOSE JAVIER ARANJUELO "EROSTARBE"

De 77 años de edad, fundador y corresponsal de MARCA

Falleció en San Sebastián, el 19 de diciembre de 1994

Habiendo recibido los Santos Sacramentos y la Bendición Apostólica

D. E. P.

Los funerales se celebrarán hoy, a las 7 de la tarde, en la Sagrada Familia de San Sebastián.

De venta en Farmacias

Chicles Ginseng VitalGum

Les ofrece:

De la mano de **PEPE DOMINGO CASTAÑO** la clasificación de los jugadores más vitales de la jornada, teniendo como jurado, todo el equipo de **CARRUSEL DEPORTIVO.**

Partidos	Jugadores	Partidos	Jugadores
Deportivo-Sevilla	DONATO	Albacete-Tenerife	SOTERO
Celta-Barcelona	HAGI	Athletic-Valencia	J. GUERRERO
Real Betis-Valladolid	NILSSON	Sporting-At. Madrid	CAMINERO
Real Madrid-R. Oviedo	RAUL	Racing-Zaragoza	CEDRUN
Logroñés-R. Sociedad	LUIS PEREZ	Español-Compostela	LLUIS

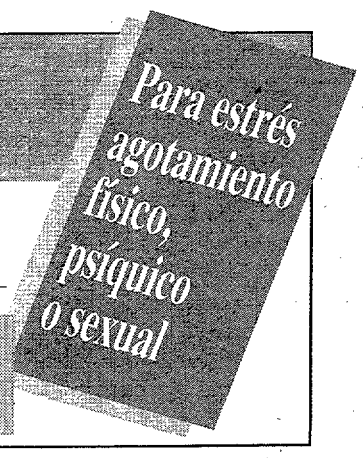

MARCA 1X2 ULTIMA HORA

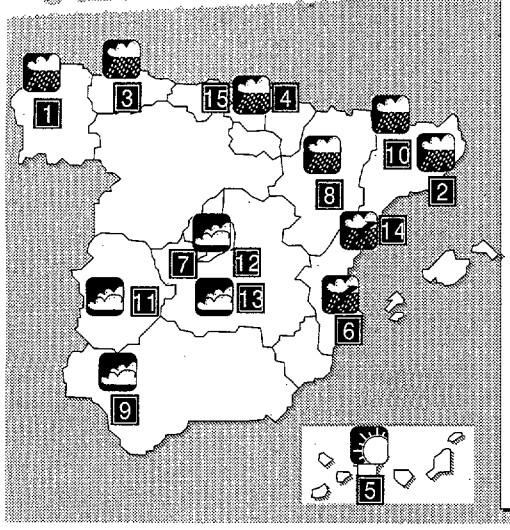

	Partido	Día	Hora/TV	Altas	Bajas	Dudas	Arbitro	A tener en cuenta
1	DEPORTIVO-CELTA	Miércoles	21:00	L: Bebeto V: Ratkovic	L: Canales y Mauro Silva V:	L: Salinas o Kostadinov V: Uribarrena	Díaz Vega	Derbi. Vuelve Bebeto. Celta, dos últimas variantes fuera.
2	BARCELONA-BETIS	Miércoles	21:00(C+)	L: V:	L: Nadal V: Stosic y Vidakovic	L: Ferrer V: Kowalczyk	Brito Arceo	Barça, dos últimas variantes caseras. Betis, mina fuera.
3	OVIEDO-LOGROÑES	Miércoles	21:00	L: Prosinecki y Berto V: Atila, Javi Navarro, Delgado	L: Jokanovic V: Herrero, Eraña, Juanma	L: V:	López Nieto	Oviedo gana a Prosinecki. Logroñés, técnico nuevo...
4	R.SOCIEDAD-ALBACETE	Miércoles	21:00	L: Albisteguí y Una V:	L: Loren y De Pedro V:	L: V:	A.Asurmendi	Los tres signos en el historial. La Real, variantes en casa.
5	TENERIFE-ATHLETIC	Miércoles	21:00	L: Pizzi V:	L: Juanele V: Karanka y Goikoetxea	L: V:	Andújar Oliver	Tenerife recupera a Pizzi. Athletic nunca ganó en la Isla
6	VALENCIA-SPORTING	Miércoles	21:00	L: Mazinho y Otero V: Raúl y Muñiz	L: Mendieta V: Lediakov y Pablo	L: V:	Rubio Valdivieso	Mazinho podría volver con los che. Historial casero.
7	AT.MADRID-RACING	Miércoles	21:00	L: V:	L: Kiko V: Setién	L: Caminero V:	Martín Navarrete	El Atlético recurrirá ante *Apelación la sanción a Kiko.*
8	ZARAGOZA-ESPAÑOL	Miércoles	21:00	L: V:	L: Geli V:	L: Oscar V: Paducioiu	García-Aranda	Zaragoza sólo ha cedido un punto en casa.
9	SEVILLA-COMPOSTELA	Miércoles	21:00	L: V:	L: Moya V:	L: V:	Barrenechea M.	Sevilla, peligroso en su feudo; y el Compos, peligroso fuera.
10	LLEIDA-RAYO VALLECANO	Miércoles	20:30	L: Gonzalo V: Morillas	L: Aguilá, Vicente V: Baroja	L: David V:	Prados García	Rayo ha logrado un 1-2 en sus dos últimas salidas.
11	EXTREMADURA-GETAFE	Miércoles	21:00	L: Lozano, José V: Barbero	L: Manolo Peña V: Mozos	L: V:	Japón Sevilla	Los locales sólo han logrado una victoria en su estadio.
12	LEGANES-MERIDA	Miércoles	20:45	L: Aguilar V: Gallarmin	L: Andrés V: Luis Sierra	L: Javi y Luis Ricardo V:	Miró Pastor	Mérida, cinco variantes en siete visitas.
13	TOLEDO-MALLORCA	Miércoles	21:00	L: V: Orejuela	L: Dani y Lito V: Djurjevic	L: V:	Alfonso Alvarez	Toledo, irregular en su feudo, y el Mallorca, a domicilio.
14	VILLARREAL-ORENSE	Miércoles	20:45	L: Dos Santos V: Aguirre y Capucho	L: V:	L: V:	Carmona M.	Dos Santos debutará con los locales. Orense, en "huelga".
15	ATHLETIC B-OSASUNA	Miércoles	20:15	L: Ibon Begoña V:	L: Cortina V: Ziober, Staniek e Ibáñez	L: V:	Antoñana M.	Las bajas de Ziober, Staniek e Ibáñez en Osasuna.

HOY FIRMA

Jorge Valdano

DE 6 A 8 DE LA TARDE
le dedicará personalmente su libro

SUEÑOS DE FÚTBOL

Un elemento imprescindible para entender cómo una persona que dijo no al Real Madrid ha llegado a entrenar la Casa Blanca del deporte español.

El Corte Inglés
PRINCESA

— Día de Caridad —
Sólo eres solidario si compartes.
Comparte.
CÁRITAS

DEPOR-CELTA Arsenio dejará fuera a Julio y colocará arriba a Bebeto y Kostadinov

DERBI GALLEGO

Peligra el duelo de los Salinas en Riazor

■ Carlos Aimar podrá contar con Ratkovic y hoy dará la lista de convocados

LIS FRANCO y ANTONIO ESTEVEZ
■ **La Coruña y Vigo**

El Deportivo ya prepara con mimo y esmero su partido de mañana contra el eterno rival celeste. En La Coruña se calcula que serán alrededor de setecientos los aficionados del Celta que se desplacen hasta la capital herculina.

En el aspecto deportivo cabe señalar que los deportivistas se entrenaron el en campo de La Torre. Arsenio Iglesias no pudo contar, como viene siendo habitual, con Canales ni Mauro Silva. Lo que sí se desprendió del entrenamiento fue la más que posible delantera titular del equipo, compuesta por Kostadinov y Bebeto. Si esto se confirma, Julio Salinas, en racha goleadora, se tendrá que conformar con verlo desde el banquillo.

La presencia de Julio tenía un morbo añadido al tener a su hermano Patxi en el equipo rival y más en un derbi de tanta trascendencia como éste.

El Celta puede quedarse, por su parte, sin ver al otro Salinas enfrente, pero Carlos Aimar se muestra satisfecho por la recuperación de Ratkovic. El propio Aimar confirmó que este jugador será titular contra los herculinos.

Hoy sabremos los convocados por el técnico argentino que, después de comer, viajarán por carretera hacia La Coruña, ya que tienen previsto pernoctar esta misma noche en un hotel de esa ciudad.

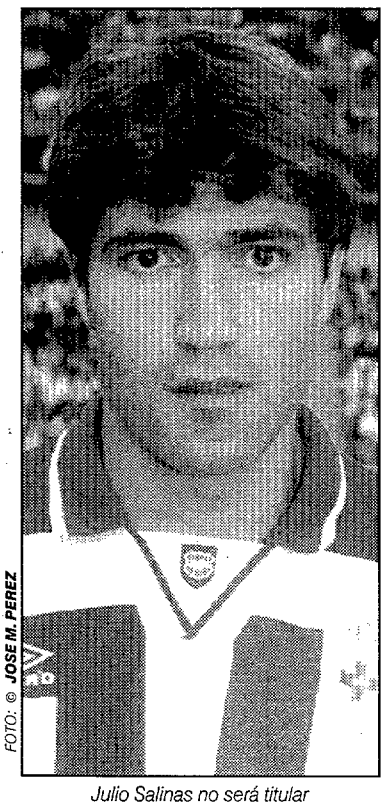

FOTO: © JOSE M. PEREZ

Julio Salinas no será titular

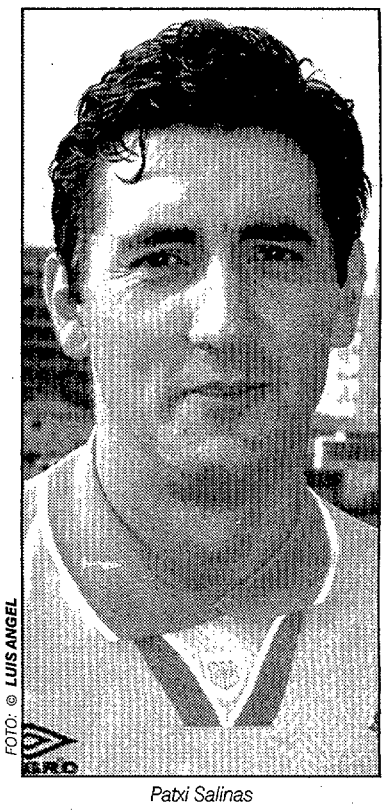

FOTO: © LUIS ANGEL

Patxi Salinas

La temperatura, con vistas a este partido, sube por momentos. El partido ha sido declarado de alto riesgo y medio día del club para el cuadro deportivista. Sin duda, un partido muy especial.

La oferta de Lendoiro al jugador será aceptada en los próximos días

Nando podría seguir hasta 1.999

■ Si Julio Salinas marca 15 goles será renovado automáticamente

MANUEL ESTEBAN ■ **Madrid**

El lateral izquierdo del Deportivo, Nando, seguirá perteneciendo a la entidad que preside Lendoiro por tres temporadas más. El pasado jueves se reunieron Alberto Toldrá y el dirigente gallego y las posturas están muy cercanas. Solamente falta perfilar pequeños detalles pero ambas partes están seguras de que el contrato se va a prolongar hasta 1.999.

A Nando todavía le queda esta temporada y otra más. El presidente del Deportivo quiere atar a sus jugadores más interesantes para evitar posibles intromisiones de otros clubes que muestren interés o se los quieran llevar. Nando ha sido su segundo objetivo, tras conseguir a Adolfo Aldana. La propuesta son tres temporadas más y aunque todavía hay ligeras diferencias económicas se espera que en los próximos días se pueda llegar al acuerdo definitivo.

Alternativa

Otro de los futbolistas que en un futuro pueden también negociar es Javier Villarroya. La evolución del exmadridista es del agrado de los dirigentes blanquiazules y quieren ofrecerle una ampliación de contrato. Ya se ha comentado este asunto de pasada con su representante y hay una buena predisposición.

De esta manera Lendoiro sigue con su política de conservar a los futbolistas que son imprescindibles dentro de su equipo. En cuanto a Julio Salinas si consigue quince goles a lo largo de este año, tal y como figura en su contrato, seguiría un año más.

ALGUNA VEZ TENIA QUE FALLARTE TU RENAULT 19.

Y no por su culpa. Porque con un Renault 19 vas a tener total garantía. En cualquiera de sus versiones, es potente, duro, fiable en su mecánica y perfecto en su completo equipamiento.

Y además, durante este mes, no vas a tener excusa para dejar de comprártelo: puedes financiarlo a un **9,9% INTERES NOMINAL** y desde sólo el 10% de entrada **(T.A.E. A 48 MESES: 11,39%).*** Ven a un Concesionario Renault. Tendrás un coche en forma por mucho tiempo.

RENAULT 19. POR MUCHOS AÑOS.

"PLAN DEL GOBIERNO" **80.000 Ptas.** SI TU COCHE TIENE MAS DE 7 AÑOS

* Oferta de Renault Financiacion, válida hasta el 31 de Diciembre de 1994 en Peninsula y Baleares para vehículos en stock. No acumulable a otras ofertas promocionales.

RENAULT EL PLACER DE VIVIRLOS

Mas de 2.000 instalaciones Renault a tu servicio. Tu Renault con Renault Financiación. RENAULT recomienda lubricantes elf

FINTAS

R.B.E. Nº 694/94

ALBACETE Lo confirmó el presidente

Santi, deseado por Valencia y Atlético

F. VILLAESCUSA ■ **Albacete**

José Vicente García Palazón, presidente del Albacete, reconoció ayer que el Valencia y el Atlético se han dirigido al conjunto manchego para preguntar por las situaciones de Santi y Morientes. Estos dos jovencísimos jugadores son los que tienen más proyección dentro de la cantera manchega.

Benito Floro, por otra parte, facilitó ayer la lista de convocados para el partido que jugarán mañana en San Sebastián. En la misma no aparece el cancerbero Molina, reciente fichaje del conjunto manchego.

Esta mañana no se entrenará el "Alba", ya que el autobús que les llevará a San Sebastián parte a las 9,30 de la mañana.

REAL Loren y De Pedro serán baja

Albístegui y Uría, novedades ante el Albacete

JON TRUEBA ■ **S. Sebastián**

Aunque la plantilla de la Real Sociedad se entrenará hoy martes a puerta cerrada, en Anoeta, Salva Iriarte no tiene ninguna carta escondida. Las pocas dudas que podría tener el técnico realista durante estos días, quedaron prácticamente despejadas ayer en Zubieta. Albístegi sustituirá al lesionado Loren en el eje de la defensa y en el centro del campo, Uría ocupará un lugar en la banda izquierda, en detrimento de De Pedro. Así, el once titular podría estar configurado por: Alberto; Fuentes, Albístegi, Pikabea, Aranzábal; Imanol, Imaz; Luis Pérez, Karpin, Uría y Kodro.

Por otro lado, el Consejo ha revisado la ficha de Iriarte como responsable del equipo hasta el 30 de junio.

SPORTING Si Olympiakos no cede

Podría ir a FIFA para cerrar el fichaje de Yekini

C. CARIÑO y L. TUERO ■ **Madrid y Gijón**

Tras la charla que Herminio Menéndez mantuvo con Yekini en Portugal, éste, en compañía de su representante, se marchan hasta Grecia para tratar de buscar un acuerdo definitivo con el Olympiakos, único obstáculo para que el nigeriano recale en Gijón. Si los griegos, contradiciendo los deseos del jugador de ir a Gijón, "torpedean" el fichaje, el Sporting tiene decidido acudir a la FIFA.

Por otro lado, García Remón ha dejado fuera de la convocatoria para Valencia a los tres extranjeros del equipo: Lediakhov, al que no se quiere forzar su reaparición, y a Saric y Sabou, con los que no cuenta desde hace bastantes partidos.

Acabará esta primera vuelta jugando frente a Barça, Depor, Celta, Sevilla y Real Madrid

El Betis, ante un calendario de alta montaña

MARTIN BENITO ■ **Sevilla**

Al Betis le ha llegado la alta montaña. Terribles cuestas para acabar la primera vuelta. El calendario le ha deparado al conjunto verdiblanco los siguientes próximos rivales: Barcelona, Deportivo, Sevilla, Celta y Real Madrid. El Betis afronta estos escollos con una renta de dos positivos, aunque con un cierto enfriamiento de la euforia con la que se inició la temporada.

Serra Ferrer es consciente de lo que se avecina y espera responder bien: *«Debemos dar un buen tono»*. De los diez puntos a disputar sólo cuatro serán en el Villamarín y el técnico no señala una cifra con la que se daría por satisfecho: *«En principio queremos ganarlos todos, aunque sabemos que es complicadísimo por no decir imposible. Afrontaremos los partidos con valentía y a ver lo que somos capaces de sumar»*.

Primera cima

La primera gran cima es el Barcelona: *«Es un partido complicadísimo. Nosotros lo encararemos con dignidad y valentía. Sabemos la superioridad del Barcelona, que es un señor equipo. Pero también somos conscientes de que se lo hemos puesto difícil a todos los equipos a los que nos hemos enfrentado»*.

A Serra Ferrer le faltan piezas importantes para esta dura escalada. En el Camp Nou no estarán Stosic, lesionado, ni Vidakovic, sancionado. El técnico mallorquín acepta la contrariedad sin lamentos. *«Son dos bajas importantes y habrá que encararlas lo mismo que cuando se han producido otras, como las de Ureña, el propio Vidakovic o cuando estuvo lesionado Kowalczyk. La plantilla tiene que estar preparada para esto. La gente que les va a sustituir lo hará con buen talante»*.

■ **SERRA:** *«Vamos a afrontar los partidos con valentía y a ver lo que somos capaces de sumar»*

■ *«El Barça es un señor equipo, será muy complicado»*

FOTO: © ROBERTO PARDO

Serra Ferrer no se marca un objetivo concreto de cara a los cinco próximos partidos

▶ Serra se reunió ayer con Cruyff y Rexach

J.MIGUEL ■ **Barcelona**

Serra Ferrer aprovechó su estancia en Barcelona para visitar ayer al cuerpo técnico azulgrana. Según Carlos Rexach la visita de Serra Ferrer ha sido de mera cortesía: *«Ha venido a felicitarnos las fiestas y ha deseárnos un feliz año»*.

Ayer por la mañana el conjunto bético realizó una suave sesión de entrenamiento en las instalaciones adyacentes al Camp Nou.

▶ Kowalczyk puede estar en la lista

M. B. ■ **Sevilla**

Kowalczyk fue examinado en la clínica FREMAP de Barcelona para ver qué alcance tenía que le obligó a abandonar el partido amistoso frente al Español. No es nada grave y Serra Ferrer se ha quedado con el polaco para el partido frente a los azulgrana.

Quienes no estarán en el Camp Nou serán Vidakovic, sancionado, y Kobelev, descartado para este choque.

Toldrá, Dale, Navarro y Santos presentaron el aval de 20 millones que se pedía

Cuatro representantes piden licencia FIFA

MANUEL ESTEBAN ■ **Madrid**

Alberto Toldrá, Roberto Dale, José Navarro y Miguel Santos son los cuatro intermediarios que ayer estuvieron reunidos en Madrid con el secretario general de la Federación Española, Gerardo González, y depositaron el aval de 200.000 francos suizos (unos 20 millones de pesetas) para conseguir la licencia de agente de jugadores que otorga la FIFA y que es condición imprescindible para poder ejercer su obligación desde el próximo día 1 de enero. Hoy, será José María Minguella el que cumpla con este requisito, ya que ayer estuvo junto a Stoichkov en París.

El motivo de esta reunión son los artículos 5, 6, 7 y 8 del Reglamento relativo a la actividad de los agentes de jugadores de 20 de mayo de 1994, el cual señala que estas personas deberán hablar con los responsables federativos para que dictaminen si les pueden otorgar la licencia correspondiente y por lo tanto ejercer su labor sin tener que sufrir sanciones de algún tipo que serían bastante duras en algunos casos.

Las cuatro personas han presentado a su vez un aval por los 200.000 francos suizos, unos 20 millones de pesetas, para que se les permita su actividad.

Sanciones

En caso de que no se cumplan estos requisitos las sanciones serán graves. Para los clubes, las mismas irían desde la suspensión total o parcial de sus órganos dirigentes, hasta una multa de diez millones de pesetas, prohibición para transferencias nacionales o internacionales y la suspensión de toda actividad futbolística.

El jugador que utilice un agente sin licencia puede ser sancionado con cinco millones de pesetas y una inhabilitación de hasta doce meses.

Otro agentes como Sport Gestión han estudiado el documento y lo consideran anticonstitucional y estan dispuesto a llevarlo a los tribunales. También hay enfado porque la FEF solo haya llamado a algunos agentes y no a todos los que trabajan en España con jugadores.

ATHLETIC Mendiguren y el club no ceden

Estíbariz renueva por un año y Tabuenka no llega a un acuerdo

RAFAEL BEATO ■ **Bilbao**

Estíbariz alcanzó ayer un acuerdo de renovación con el Athletic por el que prorroga su contrato por un año, más un segundo si en esa primera temporada jugase un mínimo de veinte partidos. Mientras tanto, las negociaciones con Tabuenka han quedado congeladas. Ambas partes estaban de acuerdo en los dos años de ampliación, pero el acuerdo económico se antoja imposible.

Por su parte, la negociación con Mendiguren también está parada. Niguna de las dos partes ceden y no parece factible un acuerdo inminente.

Mientras tanto, a Irureta se le acumulan las ausencias en la parte derecha del equipo tras conocerse ayer la baja de Tabuenka, aquejado de una contractura muscular, que podría incluír una mínima rotura de fibras. Por idéntico motivo también será baja Goikoetxea.

ZARAGOZA Insignia de Oro de la F. Aragonesa

Higuera y Belsué, premiados por su internacionalidad

VALERIANO JARNE ■ **Zaragoza**

Los jugadores internacionales del Zaragoza, Higuera y Belsué han recibido, por parte de la Federación Aragonesa de Fútbol, la insignia de Oro por haber sido convocados por Javier Clemente.

El extremeño Higuera será definitivamente baja ante el Español.

En otro orden de cosas, el presidente de la entidad, Alfonso Solans, invitó ayer a comer a la plantilla en el Casino de Zaragoza.

Mucha expectación ha levantado el partido ante el Español, ya que los maños, de ganar, seguirían estando en lo más alto de la clasificación, eso sí, al rival se le respeta mucho. El partido dará comienzo a las 20:30 horas. Víctor Fernández podrá contar con su once de gala exepto Higuera. Así, el equipo titular podría estar formado por: Cedrún; Belsué, Cáceres, Aguado, Solana, Aragón, Geli, Poyet, Nayim; Pardeza y Esnaider.

67 veces internacional

Joao Pinto bate el récord de Nené con Portugal

JOSE PACHECO ■ **Lisboa**

El veterano capitán del Oporto, Joao Pinto, estableció un nuevo récord de actuaciones internacionales en su país, al cumplir su encuentro número sesenta y siete con la selección portuguesa, en el partido disputado el domingo pasado en Lisboa frente a Liechtenstein. El récord anterior pertenecía al histórico delantero del Benfica, Nené. El tercero en la lista es otro jugador no menos histórico: Eusebio.

La Federación de Fútbol de Portugal, antes de que comenzara el partido del domingo, entregó una bandeja de plata a Joao Pinto. Este veterano lateral derecho de 33 años milita en el Oporto desde las categorías juveniles. Pero el domingo también se batió otro récord portugués. El 8-0 endosado por Portugal a Liechtenstein es la mayor goleada en la historia de la selección portuguesa.

Benfica permite a Filipovic dirigir a Yugoslavia. Zoran Filipovic, adjunto de Artur Jorge, dirigirá a la selección yugoslava en sus amistosos ante Brasil y Argentina, tras recibir el permiso de la Directiva del Benfica.

Uruguay ya prepara el partido con España. Héctor Núñez, seleccionador uruguayo, convocó a 23 jugadores con los que comenzará los entrenamientos el próximo 3 de enero con vistas al amistoso que jugará con España el día 18 de enero en La Coruña. El grupo se completará con los "europeos" Poyet (Zaragoza), Sosa (Inter), Fonseca (Roma) y Montero (Atalanta). Entre los 23 convocados hay ocho jugadores del campeón Peñarol (Aguirregaray, Bengoechea, Dorta, Ferro, Martínez, Otero, Silva y Tais) y cinco del Nacional (Abeijón, Canals, Canobbio, Gutiérrez y O'Neill).

MAOR ROZEN ■ Montevideo

Zagalo ya tiene "in mente" el once frente a Yugoslavia. El nuevo seleccionador brasileño, Mario "Lobo" Zagalo, ya se ha desplazado con algunos de los jugadores convocados hasta Portoalegre, donde el próximo viernes se enfrentará a Yugoslavia en el primer partido amistoso de la selección "canarinha" después de proclamarse campeona del mundo. Zagalo tiene pensado alinear de salida a Zetti; Jorginho, Aldair, Marcio Santos, Branco; Dunga, César Sampaio, Ze Elías, Zinho; Ronaldo y Viola.

Gaudino jugará cedido en el Manchester City. Maurizio Gaudino, jugador del Eintracht de Frankfurt, ha sido cedido al Manchester City hasta final de temporada. El conjunto inglés deberá pagar 47 millones de pesetas.

PEPE IÑIGUEZ ■ Alemania

El acuerdo con el Logroñes es total y la operación asciende a 135 millones de pesetas

El Valencia se asegura el fichaje de José Ignacio

■ El jugador todavía no ha dado el visto bueno

CHEMA JODRA ■ **Logroño**

El Valencia llegó ayer a un acuerdo con el Logroñés por el que se asegura el fichaje del centrocampista José Ignacio para la temporada que viene. El club valenciano ha realizado una opción de compra por el internacional sub–21 con un montante económico de 135 millones de pesetas.

A última hora de la tarde de ayer, el Valencia y el propio jugador, con su representante, continuaban negociando ya que jugador y Valencia no habían llegado a un total acuerdo, aunque todo hace indicar que el acuerdo llegará en breve.

A pesar de todo, José Ignacio contempla con mucha ilusión su probable pase al Valencia. Según manifestó el jugador del Logroñés, «*sé que se está negociando, pero de momento no hay un acuerdo. Siempre es importante que un club como el Valencia se fije en tí. Soy joven y lo que quiero es jugar al fútbol. El Valencia es un conjunto que puede colmar las apetencias de cualquier jugador*».

En un principio, el Valencia se conformaba con tener una opción de compra sobre José Ignacio, pero tras el partido que jugó con los sub–21 en Bélgica, el club levantino ha decidido concretar el fichaje cuanto antes. El club valenciano quiere ahora obtener otra opción de compra sobre otro jugador del Logroñés, Jubera.

El Logroñés se ha conseguido reforzar con el defensa central Javi Navarro, procedente en calidad de cedido del filial del Valencia y ha pedido la cesión del meta Rafa.

En el plano deportivo, el técnico portugués del Logroñés ha hecho una verdadera revolución. Se caen de la lista para Oviedo: Herrero, Eraña, Juanma, Arturo y Felipe. Entran en la misma: Atila, Javi Navarro y Delgado.

FOTO: © ARCHIVO MARCA

Tan sólo falta el visto bueno del jugador para que sea del Valencia

Para evitar el cierre de Mestalla ante el Sporting

El Valencia presentará hoy un recurso ante Apelación

MIRAGALL y ASPAS ■ **Valencia**

El Valencia habló ayer con Vara del Rey y se personará en Madrid para presentar un recurso al Comité de Apelación referente a la clausura de Mestalla. Dicho Comité no fallará hasta después de Navidades, por lo que el partido ante el Sporting se jugará en Mestalla.

Por otra parte, el entrenador del Valencia, Parreira, ha sido considerado el mejor entrenador extranjero del Mundo de 1994 en una votación realizada por la revista china "Nuevos Tiempos" puesta ayer a la venta.

En el plano deportivo, el equipo que se enfrentará al Sporting será el formado por: Zubizarreta; Otero, Camarasa, Giner, Juan Carlos; Mazinho, Roberto, Fernando, Poyatos; Mijatovic y Penev.

Los suplentes ganaron tres a cero a los titulares y Eloy, autor de dos goles, se lesionó al sufrir un fuerte golpe.

El encuentro se disputará en San Mamés el viernes

Iríbar hace oficial la lista de Euskadi para jugar ante Rusia

R. BEATO y J. TRUEBA ■ **Bilbao**

José Angel Iríbar y Javier Expósito, seleccionadores de Euskadi, dieron a conocer ayer la convocatoria de dicho combinado de cara al próximo compromiso frente a Rusia. Este encuentro se disputará este viernes, en el estadio de San Mamés, y comenzará a las 20:15 horas.

Los dieciocho jugadores elegidos para este partido de la selección vasca, ya tradicional en el calendario anual, pertenecen a seis equipos de la Primera división, siendo el Athletic el más representativo, con seis futbolistas.

La convocatoria la conforman los siguientes jugadores:

Karanka, Garitano, Goikoetxea, Alkiza, Ziganda (Athletic); Lopetegui, Bakero, Beguiristain, Eskurza (Barcelona); Pikabea, Imaz, Imanol (Real Sociedad); Rekarte, Ribera, Salinas (Deportivo); Alkorta (Real Madrid) y Zubizarreta (Valencia).

MARTIN VAZQUEZ PONE AL MAL TIEMPO SU MEJOR CARA

TOCA MADERA

Martín Vázquez es el único "superviviente" del presunto centro del campo titular del Madrid. Sin Michel, Redondo ni Laudrup, el jugador no se esconde y asegura que es el momento en que deben sacar a relucir su grandeza.

Una entrevista de TOMAS CALVO

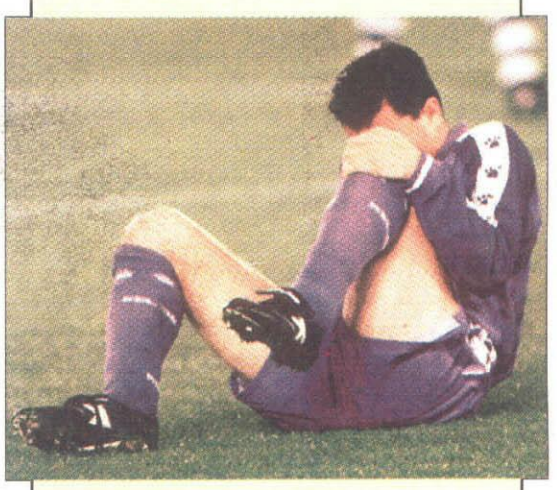

● MICHEL: 6 MESES

Un mal giro de rodilla de Michel en Anoeta inició el diciembre negro de la medular blanca. Los pronósticos se confirmaron: el "8" faltará en el once de Jorge Valdano hasta la próxima campaña

● REDONDO: 2 MESE

Redondo buscaba ante el Oviedo en la media madridista al que su a lesión le impidió acomodarse de principios de temporada. Una entra Jokanovic prolongará la espera dos

«Hay que ser fue

Rafael Martín Vázquez es el único superviviente del presunto centro del campo titular del Real Madrid. Las lesiones se han cebado con los centrocampistas blancos. Michel, Redondo y Laudrup verán los próximos partidos desde la grada. Rafa, desde su experiencia y calidad, intentará que no se les eche de menos y confía en la recuperación anímica de su equipo por los continuos mazazos. Los cercanos partidos ante Barcelona y Deportivo obligan a ser más fuerte que nunca.

El parón de Liga por la selección le viene bien al Madrid.

–No se sabe nunca. Lo que es evidente es que el jueves nos jugamos muchísimo en Valladolid de cara a tener un descanso navideño tranquilo.

> *"En la Liga vamos fenomenal y hay que continuar en esta trayectoria"*

No obstante, después de ese partido, para comenzar el nuevo año, llega el Barcelona al Bernabéu y el Madrid viaja a La Coruña. Ahí se pueden calibrar las posibilidades de este Real Madrid.

–Sí, exactamente. Sería muy importante acabar en la misma situación en la que nos encontramos ahora para afrontar dos partidos importantísimos.

Y el equipo acaba el año sin tres hombres básicos como Michel y Redondo y Laudrup.

–Así es. Son circunstancias que pasan en el mundo del fútbol. En esta ocasión nos ha tocado a nosotros y esperemos que Fernando y Laudrup, ya que Michel no puede recuperarse para esta temporada, se recuperen cuanto antes.

–¿Le ha mirado un "tuerto" al Real Madrid con las lesiones?

–No diría eso. Ahora es cuando más fuertes tenemos que ser ante las debilidades para seguir adelante. En la Liga vamos fenomenal y hay que continuar en esta línea.

–¿Está superado el mazazo de la Copa de la UEFA?

–Sí, aunque fue bastante duro. Hay que pensar siempre en el presente y mirar con optimismo hacia el futuro. Nos queda mucha temporada y hay que ir a muerte por la Liga, a ver si puede ser que la ganemos este año.

–Parece que de momento es cosa de tres.

–No lo creo. Es evidente que en el fútbol donde se tienen que demostrar las cosas es en el terreno de juego. Hasta el momento hay equipos que están ahí arriba y que están jugando bien. Hay tres equipos favoritos, Real Madrid, Barcelona y Deportivo. Quien sabe si dentro de uno o dos años hablamos de cuatro o cinco aspirantes claros. Vuelvo a insistir en que en cada jornada puede haber sorpresas con esos favoritos al título porque los equipos españoles son más competitivos cada año y hay mucha más igualdad en el Campeonato.

–¿Cuáles son las claves para que el Madrid esté luchando por el título de Liga?

–La primera, la regularidad. Pensar en ganar cada partido, sin preocuparnos de lo que hagan los demás. La segunda, que nos respeten las lesiones lo más posible. Y la tercera, que nos acompañe la suerte, porque lo de la suerte de los campeones no es ningún invento.

Los jugadores del Barcelona se quejaban del estado del césped del Camp Nou y al final Núñez les ha dado la razón al afirmar que deberían haber comenzado la temporada en Montjuic. ¿Ha podido influir en el mal juego de los azulgrana?

–Sí, no cabe duda. Igual que nos influyó negativamente a nosotros en

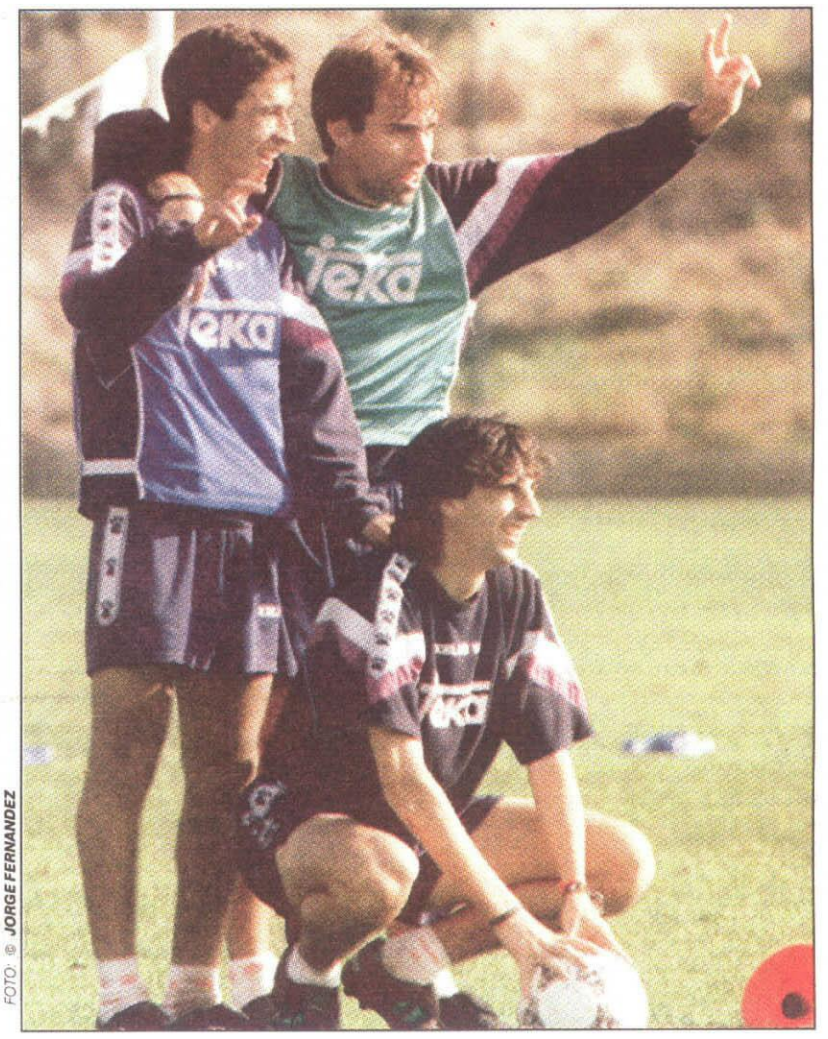

FOTO: © JORGE FERNANDEZ

Martín Vázquez, con Amavisca y Raúl entre otros, deberán sacar adelante la nave blanca

> *"Nos jugamos mu luego calibrarem dades ante Barcelona y importante que despué tidos acabásemos igua*

> *"El duro mazazo d rado, nos queda r delante y tenemos qu la Liga. Este año el equip y la tenemos que ga*

> *"La alegría que h equipo y el juego ver con las dos últim asemeja mucho a la ép mos éxitos que logram*

> *"La regularidad, p tido, las lesiones claves para alcanzar e la suerte de los campe gún invento, es una rea*

Y CONFIA EN LA REGULARIDAD DEL REAL MADRID

ES

el sitio
terior
sde
da de
meses

● LAUDRUP:3 SEMANAS

Pero el infortunio no había acabado. En la mañana de ayer, Michael Laudrup notaba un pinchazo en el músculo soleo al esprintar. Según las primeras estimaciones, de dos a tres semanas en el dique seco

ertes»

cho en Valladolid y
os nuestras posibili-
Deportivo; sería muy
s de estos par- ”
l que estamos

e la UEFA está supe-
ucha temporada por
e ir a muerte a por
o ha cambiado ”
nar como sea

y actualmente en el
no tienen nada que
s temporadas y se
oca de los últi- ”
os

ensar partido a par-
y la suerte son las
título liguero; lo de
ones no es nin- ”
lidad

emporadas anteriores. El terreno de juego no es una excusa, pero indudablemente es fundamental para que un equipo de las características de un Real Madrid o un Barcelona desarrolle bien su juego.

LA SELECCION

«A Clemente hay que dejarle trabajar en paz»

La selección siempre está en el horizonte cuando de Martín Vázquez se trata. El madridista no pierde la esperanza, pero alaba lo que ve en estos momentos.

–Sobre la selección, Martín Vázquez señala que: *«la selección lleva muy bien encaminada la clasificación de su grupo. Ha ganado todos los partidos y hay que estar muy contentos. Es un equipo muy competitivo, al que es difícil ganarle y con jugadores de mucha calidad y peligrosos. España no va a tener apuros para clasificarse para Inglaterra como los tuvo para ir al Mundial hasta el último partido».*

Gran momento

–Y usted, otra vez en gran momento de juego, ¿tiene cabida en ese equipo nacional?

–No soy quién para decirlo. Estoy para hacerlo bien con mi equipo y el seleccionador será el que tenga que decidir. En este sentido me gustaría dejar una cosa clara: es muy difícil ser seleccionador porque hay muchas presiones desde todos los sitios. Sinceramente, Javier Clemente lo está haciendo bastante bien. Si nos atenemos a los resultados, pocas veces ha perdido el equipo nacional con él en el banquillo. En el Mundial se hizo un gran papel, estuvimos a punto de quedar entre los cuatro primeros y de, incluso, jugar la final. Actualmente, el equipo está jugando bien, está convenciendo y creo que hay que dejarle trabajar en paz.

Ambiente

Martín Vázquez ha vivido los últimos títulos de Liga del Madrid. ¿Cree que el ambiente en el vestuario en este año está hecho para ser campeón?

FOTO: © JORGE FERNANDEZ

Javier Clemente confió ya en él en su primera etapa como seleccionador

–Lo dirán los resultados, que son los que mandan. Sí puedo decir que la alegría que hay actualmente y el juego que el equipo está exhibiendo no tienen nada que ver con los dos últimos años en los que he estado aquí y sí se asemeja más a los últimos éxitos que logramos. Estamos en el buen camino. De todas formas, estamos hablando de la mejor Liga o de las mejores de Europa. Hay muy buenos equipos.

OSASUNA El acuerdo con el centrocampista del Peñarol es por tres temporadas

El uruguayo Martínez firmará en breve

■ Un 55% de navarros cree que el club no subirá, según una encuesta de Diario Navarra

JESUS RIAÑO ■ **Pamplona**

La Directiva de Osasuna ha llegado a un acuerdo con el centrocampista del Peñarol de Montevideo, Andrés Martínez, para que éste sea jugador rojillo las tres próximas temporadas por un montante aproximado de 60 millones.

El jugador, de 22 años y que actúa como centrocampista por la derecha aunque también puede ejercer de organizador, firmará durante esta semana por el conjunto navarro. Acaba de proclamarse con Peñarol campeón con mucha autoridad de la liguilla Pre–Libertadores de Uruguay.

Pese a que su padre es gallego, el jugador ocupará plaza de extranjero a todos los efectos al haber sido internacional con Uruguay. Andrés Martínez jugó con Uruguay el Mundial sub–20 disputado en Portugal el año 91, además de haber participado en dos partidos amistosos con la selección absotura charrúa.

Andrés Martínez será el quinto extranjero de Osasuna junto a Urban, Ziober, Staniek y Vasiljevic. Esta incorporación lleva consigo que el club navarro tenga que dar la baja a uno de los extranjeros. Todo hace pensar que el perjudicado será el polaco Jan Urban, con el que Rojo no ha contado apenas en los últimos partidos, y recientemente comentó que, *«Si viene otro extranjero, me voy»*.

Por otro lado, para el partido de mañana en Bilbao, Rojo tiene las bajas de Ibáñez, Staniek y Ziober por sanción.

Encuesta

En otro orden de cosas, una encuesta de la empresa CIES publicada por Diario de Navarra revela que el 55% de los navarros mayores de 18 años cree que Osasuna no subirá esta temporada a Primera frente a un 28% que opina lo contrario.

Otro dato descorazonador de esta encuesta es que un 72% de los navarros asegura no haber acudido nunca a El Sadar mientras que un 69% se considera muy poco o nada aficionado al fútbol. Por contra, un 11% se considera muy aficionado al deporte rey y un 20% que bastante. Para un 48% el presupuesto de Osasuna esta temporada es excesivo.

RAYO Onésimo volverá al banquillo en Lleida

Morillas por Baroja, en defensa

CARLOS AZNAR ■ **Madrid**

El Rayo Vallecano afronta el difícil compromiso de mañana en el Municipal de Lleida con moderado optimismo. Los de Vallecas no conocen la derrota con Paquito y esperan seguir su escalada ante el líder. El técnico valenciano cubrirá la baja en defensa del sancionado Baroja con Morillas. Tal y como acostumbra en los desplazamientos, jugará con dos puntas (Josemi y Rodríguez) por lo que Onésimo puede volver a ocupar plaza en el banquillo. En la convocatoria entra como novedad De Quintana.

Por otro lado, el partido Rayo–Barcelona B de la jornada 16 se ha adelantado al sábado 7 de enero para ser retransmitido por los canales autonómicos.

Una selección vasca de Primera contra el Lemona

El sábado, homenaje a Zabala

RAFAEL BEATO ■ **Bilbao**

Una selección de jugadores vascos, principalmente de Primera, se enfrentará el próximo sábado al Lemona, conjunto vizcaíno de 2ª B, en el homenaje al jugador rojinegro Iñaki Zabala, vinculado a este club durante 20 años.

El partido se jugará en Arlonagusía a las 16:30 y el saque de honor lo realizará Julen Guerrero.

El combinado vasco ha sido preparado por Koldo Aguirre y contará con los siguientes jugadores a falta de los que ceda el Athletic:

Cedrún y Lizarralde (Zaragoza); Vergara y Herrero (Logroñés); Aguirretxu, Patxi Salinas y Uribarrena (Celta); Ayúcar (Español); Pablo (Valladolid); Gorriarán (Oviedo); Asier (Osasuna); Txema, David y Gonzalo (Lleida); Ayarza (Marbella); Baroja (Rayo Vallecano); Gallastegui (Murcia); Etxebarría (Barakaldo) y Moska (Terrassa).

EXTREMADURA

Peña, lesionado en la rodilla, tres semanas de baja

J. F. SANCHEZ ■ **Almendralejo**

El delantero del Extremadura Manolo Peña sufre un esguince de rodilla por lo que deberá estar unos 25 días de baja. En cambio, Francisco Chaparro podrá contar ante el Getafe con José y es casi seguro que debute el lateral Lozano, recientemente fichado del Mérida.

☐ HERCULES

La lesión del alcalde aplaza una reunión sobre la SAD. El esguince de tobillo sufrido por el alcalde de Alicante, Angel Luna, provocó el aplazamiento de la reunión prevista para ayer por el Hércules con empresarios y a la que tenía que asistir la máxima autoridad local como convocante.

EFE ■ Alicante

HORARIOS Y ARBITROS

Jornada 15 (Miércoles 21)

Real Madrid B–Badajoz, Mejuto González....15:30
Marbella–Palamós, Martínez de la Fuente....18:30
Barça B–Salamanca, Montesin. Mariano.....18:30
Athletic B–Osasuna, Antoñana Moraza.....20:15
Lleida–Rayo Vallecano, Prados García.....20:30
Eibar–Hércules, Puentes Leira.....20:30
Leganés–Mérida, Miró Pastor.....20:45
Villarreal–Orense, Carmona Méndez.....20:45
Extremadura–Getafe, Japón Sevilla.....21:00
Toledo–Mallorca, Alfonso Alvarez.....21:00

AGUILAR El defensa rojiblanco puede debutar mañana con el cuadro pepinero

«Vengo aquí a darlo todo por el Leganés»

■ *«Estoy convencido de que el equipo se salvará, si no, no habría venido»*

EDUARDO FERNANDEZ ■ **Leganés**

Mariano Aguilar, defensa central de 25 años, contundente, trabajador, bien dotado técnicamente, con excelente juego aéreo y que atesora dos años de experiencia en la categoría puede debutar mañana con el Leganés tras ser cedido por el Atlético de Madrid.

Un nuevo horizonte se le abre ahora en la entidad blanquiazul. Unas miras que se centran en su vuelta al primer equipo rojiblanco aunque el futbolista tiene muy claro al sitio donde ha llegado. *«Es lógico que mis aspiraciones sean volver al Atlético, pero ahora estoy en el Leganés, mi labor es trabajar a tope para ganarme la confianza del técnico y hacerme con un puesto de titular, lo cual no será fácil. Lo único que puede hacer que vuelva al Calderón es que lo dé todo por el Leganés. Conozco las características del equipo y su situación, el Lega va a conseguir la permanencia, seguro. Si no estuviera convencido no habría venido».*

El jugador esta deseando vestir su nueva camiseta. Esto puede producirse mañana. *«El equipo jugó bien en Alicante y será difícil estar ante el Mérida. Aunque un fuerte golpe en el tobillo me ha impedido entrenar con normalidad, ya estoy bien. Tengo un buen tono físico y estoy a disposición del entrenador».*

Su última referencia sobre el Leganés fue la temporada pasada cuando militaba en el Marbella y no es de buen recuerdo para los blanquiazules. *«En el partido de Leganés, el año pasado, con los dos equipos necesitados de puntos, conseguí de cabeza el empate a uno que sería definitivo. Al final, afortunadamente, los dos equipos nos salvamos. Ahora espero conseguir los goles para el Leganés».*

En lo deportivo, Javi y Luis Ricardo, que arrastraban molestias están en condiciones de jugar contra el Mérida. Dependiendo del resultado de este partido, los jugadores tendrán más o menos días de vacaciones de Navidad.

Puncho no ha llegado a un acuerdo económico para rescindir su contraro. Por último, fuentes del club han confirmado que el 2 de enero vendrá un extranjero a prueba y que las obras del nuevo campo no empezarán antes de febrero.

☐ MERIDA

El Leganés quiere fichar al delantero Prieto. El Leganés ha pedido al Mérida el traspaso del delantero Prieto. La oferta pepinera fue cursada al Mérida por el presidente, Jesús Polo, y el secretario técnico, Rafael Cortijo, al no querer el jugador la cesión un nuevo año. Por otro lado, Luis Sierra se desplazó ayer a Gijón para ser examinado por el fisioterapeuta del Sporting de la lesión muscular que padece desde el pasado sábado.

JOSE ANTONIO REINA ■ Mérida

☐ EIBAR

Arakistain cuenta con Bixente y Pablo. El técnico del Eibar, José María Arakistain, cuenta con todos sus hombres para el enfrentamiento de mañana contra el Hércules en Ipurúa. Bixente y Pablo, los dos jugadores que estaban tocados después del partido de Pamplona contra Osasuna, están en condiciones de jugar contra el equipo de Felipe Mesones. Los armeros intentarán seguir, por decimosegunda jornada, invictos.

J. A. REMENTERIA ■ Eibar

☐ PALAMOS

Robi recupera tres hombres ante el Marbella. Robi, técnico del Palamós, recuperará para el partido de mañana ante el Marbella a Alex García, que estaba sancionado, y a los lesionados Mínguez y Jordi. Ante el cuadro costasoleño serán baja Lima, sancionado un encuentro, mientras que seguirán recuperándose de sus lesiones el defensa Eloy Pérez y el centrocampista Puche I.

FRANSAN ■ Palamós

☐ SEGUNDA B

Molist, del Manlléu, firmó por el Real Madrid C. El centrocampista del Manlléu, Xabier Molist, jugó el domingo ante el Castellón su último partido con el conjunto osonés ya que ha firmado por el Real Madrid. El jugador, de 17 años, se incorporará de inmediato a la disciplina del Real Madrid C que entrena José Antonio Grande. El Barcelona también se había interesado por el jugador.

XAVI LOPEZ ■ Barcelona

TERCERA Impago

El Maracena pide la dimisión de su presidente

La plantilla del Maracena, del Grupo IX de Tercera, ha pedido en bloque la dimisión de su presidente, Antonio Hita, por incumplimiento en los plazos de los pagos, falta de diálogo y desestabilizador. La reacción del presidente ha sido dar la baja a los jugadores Sefi y Estrelli, y convocar una reunión para hoy con el técnico, Antonio Raya, quien también firmó el comunicado. La plantilla, por su parte, pedirá la baja en bloque si no se readmiten a estos jugadores.

FUTBOL FEMENINO

Jornada 12

Añorga Kirol, 2; Anaitasuna, 0.
León, 1; Tradehi, 1.
Barcelona, 3; Sondika, 1.
Sabadell, 5; Parque Alcobendas, 2.
Oroquieta Villaverde, 1; Español, 0.

ULISES SANCHEZ-FLOR ■ Madrid

	J.	G.	E.	P.	F.	C.	Pt.
1. Añorga Kirol K. E	12	10	0	2	34	11	30
2. O. Villaverde	11	8	2	1	26	11	26
3. Español	12	7	2	3	28	17	23
4. Sondika	12	7	1	4	32	25	22
5. Sabadell	12	6	1	5	22	23	19
6. Barcelona	12	4	2	6	19	24	14
7. Tradehi	12	3	2	7	18	33	11
8. Anaitasuna	12	3	1	8	16	24	10
9. León	11	3	1	7	21	32	10
10. P. Alcobendas	12	1	1	10	23	39	4

SUZUKI COCHES PARA VIVIR MEJOR

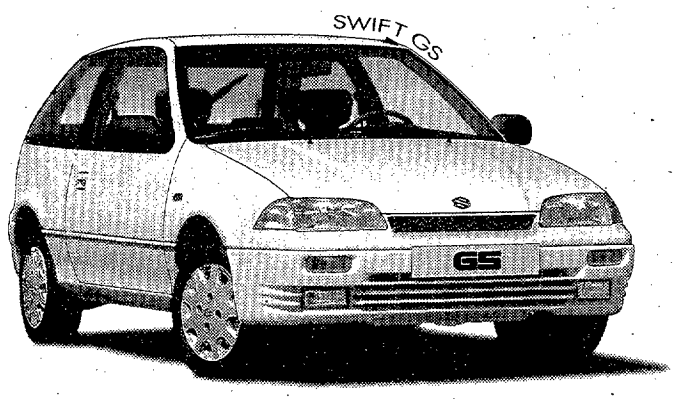

CON EL SWIFT PUEDES HACER LO QUE TE DE LA GAMA

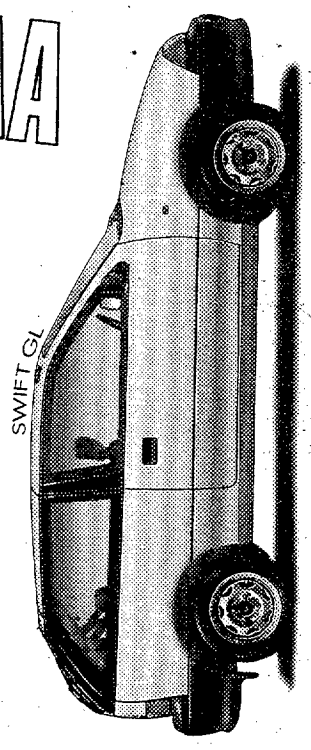

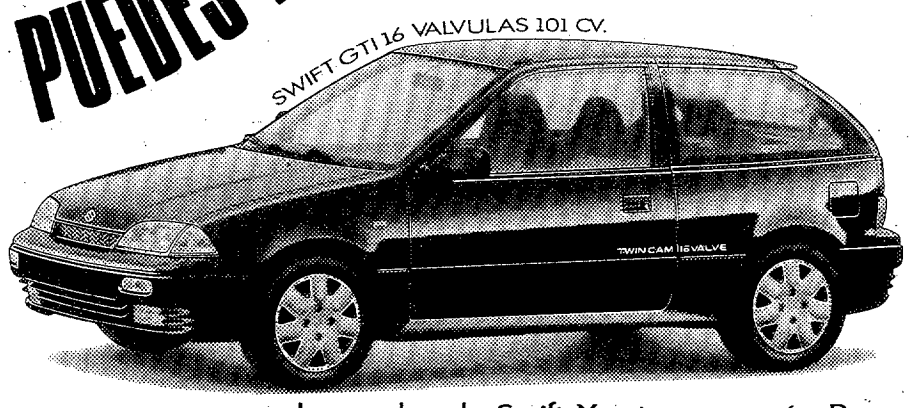

OFERTA DICIEMBRE ESPECIAL

Fíjate bien en esta gama, porque da mucho de Swift. Y este mes, más. Porque Suzuki te lo pone como nunca para que te compres un Swift.
Toma nota: si tu coche viejo tiene más de 7 años y lo quieres cambiar por algún modelo de la gama Swift, recibirás una subvención del gobierno de 80.000 ptas., a las que tu concesionario Suzuki sumará un descuento especial de hasta 150.000 ptas. (según modelos y existencias).
No pierdas esta oportunidad y corre a tu concesionario Suzuki antes de final de Diciembre.

MAS DE 300 PUNTOS DE ASISTENCIA EN TODA ESPAÑA A SU SERVICIO.
Oferta válida para vehículos en stock hasta el 31-12-94, no acumulable a otras en vigor, y subvención gubernamental en las condiciones Plan Renove II.

PALMEIRAS, ATLETICO NACIONAL Y UNIVERSIDAD DE CHILE ENTONARON EL ALIRON EN SUS LIGAS

¡¡CAMPEONES!!

Colombia, Chile y Brasil coronan a sus líderes

- La Copa Libertadores-95 está casi perfilada
- El bicampeonato del Palmeiras, indiscutible

PABLO BROTONS ■ **Madrid**

Las ligas sudamericanas tocan a su fin. El pasado fin de semana trajo consigo la consagración de Palmeiras (Brasil), Atlético Nacional (Colombia) y Universidad de Chile (Chile), que se suman a River Plate (Argentina), Sporting Cristal (Perú), Emelec (Ecuador) y Peñarol (Uruguay), a la espera de lo que suceda en Bolivia, donde Bolívar y Wilsterman se la jugarán a una carta mañana, y Paraguay, con Olimpia y Cerro Porteño en el último acto.

La próxima edición de la Copa Libertadores se presenta más apasionante que nunca, con equipos como Peñarol, River, Independiente, Vélez (actual campeón), Gremio, Palmeiras, Olimpia y Atlético Nacional, entre otros, que ya saben lo que es triunfar en esta competición. Fuera se han quedado Sao Paulo, Corinthians, Flamengo, Vasco da Gama, Nacional de Montevideo, Boca Juniors, San Lorenzo, Colo Colo o América de Cali. Toda una pléyade de históricos.

PALMEIRAS

Pese a las bajas de Mazinho y Edilson

El Palmeiras conquistó el cuarto título brasileño de su historia después de empatar a uno con el Corinthians (fue expulsado Jair Pereira) en el partido de vuelta de la final. El equipo de la Parmalat logra el título por segunda vez consecutiva de la mano de un técnico, Wanderlei Luxemburgo, que se ha ganado el respeto y la admiración de la torcida brasileira. El Palmeiras no ha acusado las bajas de Edilson (Benfica) y Mazinho (Valencia), bien cubiertas por Flavio, un joven centrocampista de 20 años, y Rivaldo, máximo goleador del equipo con 15 goles, tres de ellos conseguidos en los dos encuentros de la gran final. La alineación-tipo del campeón es la formada por Veloso; Claudio, Antonio Carlos, Cleber, Roberto Carlos; César Sampaio, Flavio, Zinho, Rivaldo; Edmundo y Evair.

AT. NACIONAL

Higuita volvió por la puerta grande

El Atlético Nacional de Medellín sucede al Atlético Junior de Barranquilla en el trono del fútbol colombiano y recupera la hegemonía perdida hace tres años. El título se lo han dedicado a Andrés Escobar.

Higuita ha regresado por la puerta grande a la actividad tras su paso por la cárcel y ya se prepara su retorno a la selección. Otro conocido del fútbol español, Aristizábal, también ha aportado su granito de arena, pero los goles decisivos en los últimos encuentros han sido de Juan Pablo Angel. La alineación-tipo ha sido: por Higuita; Herrera, Marulanda, Foronda; Santa, Gaviria, Perea, Serna; Aristizábal y Comas, con Angel como duodécimo hombre.

UNIV. DE CHILE

Al compás de los goles de Salas

Universidad de Chile, la popular "U", ha tenido que esperar veinticinco años (la mayoría de ellos a la sombra de Colo Colo) para saborear un nuevo título de Liga. Sufrió hasta el último minuto el conjunto de Jorge Socías para conseguir el punto que necesitaba frente al colista Cobresal, un Cobresal que parecía que se jugaba la Liga. Tuvo que ser un penalti transformado por Patricio Mardones, a los 83 minutos, el que destara la locura entre los aficionados de la "U". El joven Marcelo Salas, con 27 goles (sólo por detrás de Beto Acosta, autor de 33 dianas con Universidad Católica), se ha convertido en la nueva estrella del fútbol chileno y artífice del éxito de la Universidad de Chile. La Católica de los argentinos Vásquez, Gorosito y Acosta ha dejado escapar un título que tenía en el bolsillo.

Expansión
FT FINANCIAL TIMES GROUP
ACTUALIDAD ECONÓMICA
NEWSLETTERS
SEGUROS
World Policy Guide
SEGUROS DE RESPONSABILIDAD PROFESIONAL
(Diciembre 1994)
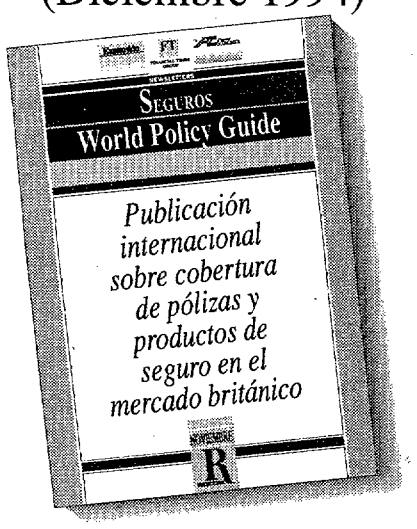

Reserve ahora su ejemplar
Para más información, llamar al teléfono (91) 337 0363
De lunes a viernes de 10:00 a 14:00 y de 16:30 a 19:30 h.
INFORMACION PRIVILEGIADA • INFORMACION PRIVILEGIADA

ARGENTINA El objetivo del 95, la Libertadores

River Plate festeja el título y busca sustituto a Gallego

- Bianchi y Brindisi, en la agenda del campeón
- Boca completó la peor campaña de su historia

HORACIO VIOLA ■ **Buenos Aires**

River Plate celebró la consecución de su vigésimocuarto título de Liga en un Monumental de Núñez repleto hasta los topes, que presenció el empate a uno con Vélez (goles de Amato y Sánchez), con una recaudación récord de un millón y medio de dólares (unos 200 millones de pesetas). Es la primera vez que River Plate se proclama campeón de Liga sin haber perdido un solo encuentro. La buena labor de Daniel Alberto Passarella ha tenido su continuidad en Américo Gallego, que precisamente es desde hoy el segundo del seleccionador argentino.

Por esta razón, la Directiva del conjunto franjirrojo ya está a la caza y captura de entrenador para atacar el gran objetivo de la próxima temporada: la Copa Libertadores. Los nombres de Carlos Bianchi (Vélez Sarsfield), Miguel Angel Brindisi (Independiente) y el uruguayo Oscar Washington Tabárez (Cagliari) están encima de la mesa, aunque Brindisi también está en la agenda de Boca Juniors.

Boca, que ha completado la peor campaña de su historia de la mano de César Luis Menotti, también busca inquilino para su banquillo. Se baraja el nombre de Silvio Marzolini, técnico de las categorías inferiores del club, que ya hizo campeón a Boca en 1981 con Diego Armando Maradona al frente.

Ultima jornada
Racing, 1; D. Español, 1
Belgrano, 3; Lanús, 0
G. de Jujuy, 3; Boca Juniors, 2
Independiente, 1; Gimnasia y Esgrima, 3
San Lorenzo, 2; Rosario Central, 3
Newell's, 1; Huracán, 0
Banfield, 1; Talleres, 0
River Plate, 1; Vélez, 1
Mandiyú, 0; Platense, 2

CLASIFICACION

	J.	G.	E.	P.	F.	C.	Pt.
1. River Plate	19	12	7	0	31	14	31
2. San Lorenzo	19	9	8	2	30	21	26
3. Vélez Sarsfield	19	9	6	4	27	15	24
4. Newell's	19	7	9	3	22	14	23
5. A. Juniors	18	8	6	4	22	16	22
6. Lanús	19	7	7	5	20	24	21
7. Belgrano	19	7	7	5	25	18	21
8. Banfield	19	7	6	6	20	15	20
9. R. Central	19	7	6	6	22	20	20
10. G. y Esgrima	19	5	10	4	20	19	20
11. Independiente	19	7	5	7	29	28	19
12. Racing	19	6	7	6	15	18	19
13. Boca Juniors	19	5	7	7	29	28	17
14. Huracán	19	6	4	9	22	25	16
15. Platense	19	5	6	8	19	24	16
16. G. de Jujuy	19	6	3	10	13	24	15
17. F. Oeste	18	4	6	8	18	28	14
18. D. Español	19	3	6	10	16	26	12
19. Talleres	19	2	7	10	18	29	11
20. D. Mandiyú	19	1	9	9	19	31	11

MEXICO

17ª jornada
U.N.A.M., 3; Tampico, 0. Atlante, 3; Cruz Azul, 1. Veracruz, 1; Toluca, 0. Nuevo León, 0; U.A. Guadalajara, 2. Toros Neza, 1; Atlas, 2. Puebla, 1; Morelia, 1. U.A. Tamaulipas, 1; Santos, 2. América, 1; Necaxa, 2. Guadalajara, 2; León, 1.

Clasificaciones
Grupo I: 1. Necaxa, 25; 2. América, 23; 3. U.A. Guadalajara, 14; 4. Nuevo León, 13; 5. Toros Neza, 12.
Grupo II: 1. Veracruz y Morelia, 18; 3. Cruz Azul, 17; 4. U.A. Tamaulipas y Atlante, 16.
Grupo III: 1. Guadalajara, 22; 2. Puebla, 19; 3. U.N.A.M., 16; 4. Toluca, 12; 5. Tampico, 10.
Grupo IV: 1. Monterrey y Atlas, 15; 3. León, 13; 4. Santos, 12.

CHILE

Ultima jornada
Palestino, 7; Rangers, 1. Coquimbo, 0; Temuco, 0. Osorno, 0; La Serena, 0. U. Católica, 5; O'Higgins, 1. Colo Colo, 1; Atacama, 1. Everton, 0; Unión Española, 2. Cobreloa, 5; Antofagasta, 0. Cobresal, 1; Universidad de Chile, 1.
Clasificación: 1. U. de Chile, 49; 2. U. Católica, 48; 3. O'Higgins, 39; 4. Colo Colo, 36; 5. Cobreloa, 33; 6. Temuco, Atacama y Unión Española, 31; 9. Antofagasta y Everton, 28; 11. Coquimbo, La Serena y Palestino, 25; 14. Osorno, 21; 15. Rangers y Cobresal, 15.

COLOMBIA

Ultima jornada
Millonarios, 3; América, 1
Atlético Nacional, 1; I. Medellín, 0
Clasificación
1. Atlético Nacional, 7 puntos (+ 2 de bonificación); 2. Millonarios, 7 (+ 1'5); 3. América, 7 (+0'5); 4. Independiente Medellín, 3 (+ 0'5).

BOLIVIA

Novena jornada
Bolívar, 2; I. Petrolero, 0
Real Santa Cruz, 2; Wilsterman, 3
Guabirá, 2; The Strongest, 2
Clasificación
1. Bolívar, 13; 2. Wilsterman, 11; 3. The Strongest y Guabirá, 8; 5. Real Santa Cruz e Independiente Petrolero, 7.

1994, UN BUEN AÑO

BALLESTEROS espera mantener en 1995 el nivel de juego actual

«El año próximo quiero divertirme jugando»

Tras el Campeonato del Mundo Johnnie Walker, disputado la semana pasada en Jamaica, Seve Ballesteros dio por concluida la temporada de 1994. Su actuación, muy irregular a lo largo de las cuatro jornadas, contó con casi la totalidad de posibles que uno se puede encontrar en un campo de golf.

Desde que iniciara su andadura por el Circuito Europeo, en el Turespaña Masters de Andalucia, su trayectoria ha sido ascendente. *«Empecé jugando mal, pero a partir del Masters de Augusta –donde fue el segundo europeo tras José María Olazábal– mi juego ha sido cada vez mejor».*

A lo largo de los diez meses que ha abarcado su temporada, desde Montecastillo hasta Jamaica, Ballesteros ha participado en veintisiete torneos, ha recorrido cuatro continentes y ha conseguido dos victorias, tres segundos puestos y un tercero.

El balance no es excepcional, pero descubre dos importantes novedades. Por una parte, Ballesteros ha superado sus problemas en la espalda y después de más

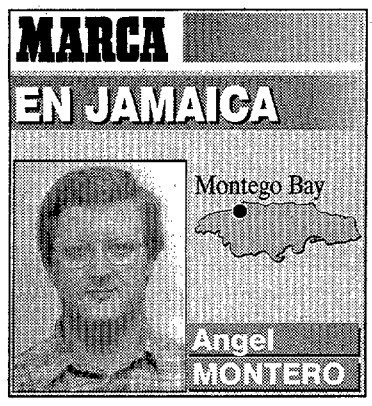

de un año de sequía se ha reencontrado con la victoria. Parecía que los hados le tenían confinado en el olvido.

Pequeño bajón

Tras su victoria en el torneo Benson & Hedges, en mayo, su juego experimentó un pequeño bajón, que finalizó con su segundo puesto en el BMW International, a partir de ahí otros dos segundos puestos en Dunhill British Masters y Volvo Masters, un tercero en Trofeo Lancome y su última victoria de la temporada en el Masters Alemán, en un disputado desempate ante José María Olazábal y Ernie Els.

> *«Este año lo inicié mal, pero a partir del Masters mi juego ha sido cada vez mejor, aunque quiero seguir mejorando»*

Seve también se sentía satisfecho de la temporada de los golfistas españoles. *«Aparte de José María Olazábal, que además de ganar el Masters, ha realizado una temporada muy buena con un gran nivel de juego, Miguel Angel Jiménez ha realizado también un año muy completo, con una victoria en el Open de Holanda».*

Para el año 1995, Ballesteros no se fija ningún objetivo concreto. *«Quiero seguir mejorando mi nivel de juego, con una atención especial a los grandes torneos y divertirme jugando al golf».*

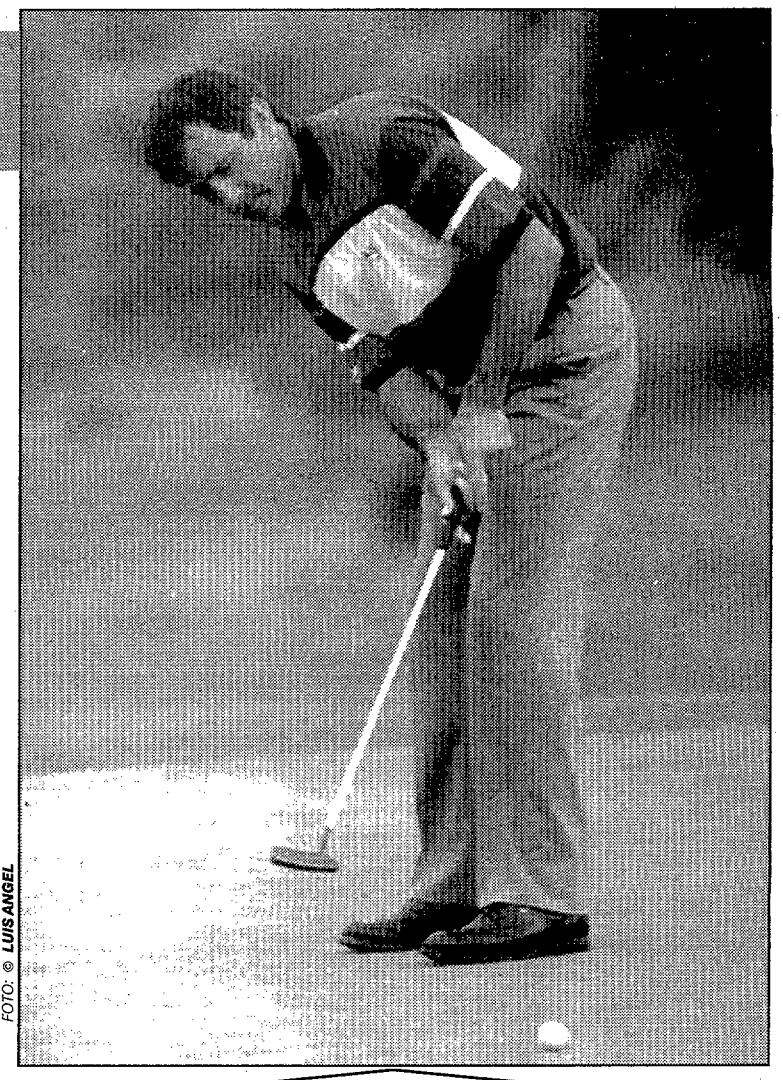

FOTO: © LUIS ANGEL

El Circuito Mundial, a escena

Sobre la idea de Greg Norman de trabajar en un Circuito Mundial, Seve comenta: *«Creo que un Circuito Mundial podría ser atractivo e interesante, pero no de la manera en que lo quiere realizar Greg Norman, que convertiría el proyecto en una serie de exhibiciones muy atractivas económicamente, pero que no convence a los jugadores de uno y de otro circuito. El dinero no lo es todo y hay que tener otros muchos factores en cuenta. Sería necesario, elegir torneos que ya existen y dotarlos de mayor cualificación».*

I CHALLENGE INDOOR DE MOUNTAIN-BIKE En Granada, Zaragoza y Barcelona

Miguel Indurain se pasa a la "pista cubierta"

■ Chiappucci, Bugno, Pantani, Leblanc y Berzin, otros posibles protagonistas

JOSU GARAI ■ **Madrid**

La I Challenge Indoor de Mountain-Bike, que tendrá a Miguel Indurain por gran protagonista, ya está en marcha. Además de con el navarro, contará con algunas de las figuras del pelotón mundial –se están manteniendo contactos con corredores como Chiappucci, Bugno, Pantani, Virenque, Leblanc, Berzin, Hampsten y otros– y se llevará a cabo, con la colaboración de MARCA como periódico oficial, en tres ciudades españolas distintas: Granada, Zaragoza y Barcelona.

Las fechas

Esta nueva experiencia con bicicletas de montaña se estrenará, el próximo día 21 de enero (sábado), en el Palacio de los Deportes de la capital granadina.

Ante 9.000 espectadores, que es el aforo del citado pabellón polideportivo, Indurain y algunos de sus rivales más carismáticos del pelotón mundial harán las delicias de un público que, como el granadino, es muy deportivo y muy entendido, una afición que pocos días más tarde también podrá disfrutar, aunque de otra forma, con el Mundial de esquí alpino de Sierra Nevada.

Seis días más tarde, el viernes 27, la Challenge Indoor de mountain-bike se trasladará con las mismas figuras al Pabellón Príncipe Felipe de Zaragoza, en cuyo recinto también entran 9.000 personas.

La Challenge concluirá el 5 de febrero en Barcelona, en el Palau San Jordi, en cuyo recinto pueden entrar hasta 17.000 personas.

Espectacularidad

Asde, la empresa navarra que comercializó el récord de la Hora de Indurain, es también la organizadora de estas pruebas, en las que ante todo se busca la espectacularidad.

Así, para la construcción de circuitos artificiales –de forma similar al trial o a las pruebas indoor de motos– serán necesarios multitud de camiones cargados con arena, obstáculos y troncos de distintos tamaños, si bien entre las diferentes pruebas –persecución, eliminación y puntuación, como si de un criterium más se tratase– también habrá actuaciones musicales.

Para que no coincida con el Mundial de esquí

La UCI consiente el cambio de fechas de la Vuelta a Andalucía

Aunque todavía hace unos días el máximo organismo mundial anunció que, para no crear precedentes y dejar a todos los organizadores en igualdad de condiciones, no aprobaba el cambio de fechas de algunas carreras que lo habían solicitado, entre ellas la Vuelta a Andalucía-Ruta del Sol, la UCI ha consentido finalmente el cambio de la ronda andaluza para que no coincida con el Mundial de esquí alpino de Sierra Nevada.

Mallorca abre el fuego

Así, la Ruta del Sol'95 se disputará entre los días 13 a 17 de febrero, por lo que la temporada española comenzará, del 5 a 9 de ese mismo mes, en la Challenge Vuelta a Mallorca.

Este fin de semana

Hasta Eddy Merckx rindió honores al "casero" Sean Kelly

Varios miles de aficionados, entre los que se encontraba el mismísimo Eddy Merckx, que no dudó en montarse en bicicleta para rendirle honores, despidieron este fin de semana en la localidad de Tipperary al "casero" Sean Kelly, un corredor que ha puesto fin a su carrera deportiva después de 18 temporadas, en las que ha conseguido la friolera de 194 victorias, la Vuelta a España entre ellas.

☐ LOTUS

Concentrado en la estación de Val Thorens. El Lotus, que se presentó el pasado viernes en Lyon, permanece concentrado en Val Thorens. Con Virenque como jefe de filas, forman parte del equipo Goubert, Hervé, Teyssier, Hodge, Torres y, los recién llegados, Juan Arenas, Boscardin, Brochard, Dufaux, Henry, Jeker, Laukka, Martin, Michaelsen, Moreau, David Plaza, Robin y Tebaldi.

El eterno campeón de Liga femenina cayó el domingo ante el Valencia Urbana

L'Eliana ha tardado tres años en perder

■ Su última derrota, el 21-XII-91 ante el Vifirehati ■ Influyó la baja por lesión de Morskova

ANTONIO JUAN MUÑOZ ■ **Elda**

El Osito L'Eliana, antiguo Iber y Mar Valencia, ganador de los últimos dieciséis campeonatos de Liga femenina de balonmano, perdió el pasado domingo una imbatibilidad de tres años en competición nacional. El Valencia Urbana, tradicional segundo, le ganó por un contundente 29-21. Su última derrota la sufrió el actual El Osito L'Eliana el 21 de diciembre de 1991 en Lanzarote ante el desaparecido Vifirehati por 25-24, lo que no le impidió lograr el título de Liga de esa temporada con la denominación de Iber.

Con su victoria, el Valencia Urbana iguala en la primera posición del Campeonato a El Osito L'Eliana. *«Hicimos historia porque nunca en España habían perdido por más de uno o dos goles»*, comentó Gregorio García, mánager del Valencia Urbana, que se aseguró: *«Si hubiera jugado Morskova, también habrían perdido»*.

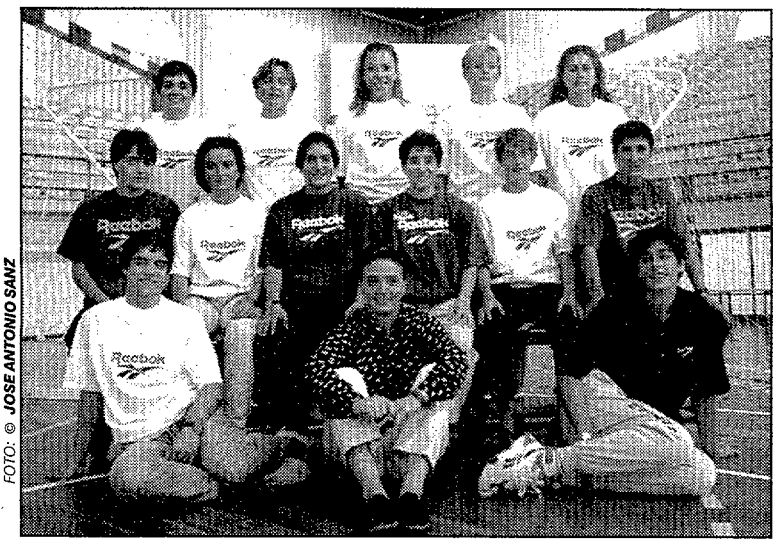

FOTO: © JOSE ANTONIO SANZ

Las campeonas de Liga han vivido una experiencia inusual en éllas

La goleadora rusa de El Osito L'Eliana estuvo ausente de este partido debido a una reciente intervención quirúrgica de menisco. Las jugadoras del Valencia Urbana, tras doblegar a su eterno rival, se fueron a la playa a comerse una paella. García reconoció que *«hemos tardado diecisiete años primero en aprender a perder, luego a luchar y a ahora a ganar. Es un día histórico para nuestro equipo»*.

Cristina Mayo, entrenadora de El Osito L'Eliana, acogió con deportividad el resultado. *«Hemos sido campeonas en las últimas dieciséis temporadas y han pasado dos generaciones de jugadoras sin haber podido ganar un título, pero cada vez nos cuesta más derrotar a los segundos clasificados. Ha sido fundamental no haber contado con Morskova, una jugadora que en cada partido marca 12 tantos de media y entrega muchos balones de gol a sus compañeras»*.

Tras este resultado, Gregorio García vaticina: *«Estamos en camino de ganar la Liga y esta victoria refuerza nuestras aspiraciones»*.

La plantilla del Alzira apoya a Sala. La plantilla del Alzira no cuestiona a su entrenador, Eduardo Sala, según ha manifestado el capitán del equipo, Paco Otero, quien atribuye las críticas de su compañero Juan Selma hacia el técnico al nerviosismo que produce la situación económica del club.

EFE ■ Alzira

Barça-Granollers, final de la Liga Catalana

Barcelona y Granollers disputan hoy en Sabadell (20,30) la final de la XIV Liga Catalana, torneo que se han repartido ambos equipos a lo largo de su historia. El Barcelona ganó en diez ediciones, la última el año pasado, y el Granollers en tres.

LIGA ASOBAL

MARCA Estadísticas JORNADA 18

LOS MEJORES

N.º		PUNTOS
1.	Yukhov (Puleva)	42
2.	Parashenko (Cadagua)	40
3.	Mikulic (Octavio)	39
4.	Rajic (Teucro)	-
5.	Duishebaev (Teka)	38
6.	Peric (Teucro)	37
	Lvov (Octavio)	37
	Muiños (Octavio)	37
	Bebeshko (S. Soliss)	37
	Fernández (Teucro)	37
11.	Ben Modo (Teucro)	36
	José Luis (Puleva)	36
	Fernández (Puleva)	36
	Buligan (Guadalajara)	36
	Perunicic (Elgorriaga)	36

GOLEADORES

N.º		GOL.	PEN.
1.	Mikulic (Octavio)	170	32
2.	Yukhov (Puleva)	149	52
3.	Alemany (Alzira)	129	17
	Lvov (Octavio)	129	32
5.	Fernández (Teucro)	126	48
6.	Perunicic (Elgorriaga)	125	2
7.	Mayoral (Conquense)	118	51
8.	Papitu (Guadalajara)	117	29
9.	Muñoz (Huétor)	116	57
10.	Rajic (Teucro)	101	2
	Valenzuela (Octavio)	101	29
12.	Knezevic (Conquense)	100	9
13.	Parashenko (Cadagua)	99	-
	Hermida (Ademar)	99	6
	Rodríguez (Guadalajara)	99	48

Vuelven Alemany y Bolea, es baja Urdangarín y Rico sigue fuera

Muy pocos cambios en la selección

JAVIER ROMANO ■ **Madrid**

El seleccionador nacional masculino Cruz María Ibero sigue contando con el mismo bloque de jugadores que participó en el Campeonato de Europa y, más recientemente, intervino con mal resultado en el Torneo Internacional de Islandia. Para enfrentarse en Granada el 6,7 y 8 de enero a las selecciones de Eslovenia, Francia y Yugoslavia, Ibero ha convocado a dieciséis jugadores integrantes de un bloque de aproximadamente veinte que se distribuyen en todas sus listas.

La única novedad es la ausencia de un hombre fijo en los últimos años, el lateral barcelonista Ignacio Urdangarín, que deja su puesto a su compañero de club Mateo Garralda, plenamente recuperado de la lesión de rodilla que le impidió jugar en junio en el Europeo.

SEL. NACIONAL

Jaume Fort	Portero
Jordi Núñez	Portero
David Barrufet	Portero
Juan Domínguez	Extremo
Fernando Bolea	Extremo
Alberto Urdiales	Extremo
Jordi Fernández	Extremo
Aitor Echaburu	Pivote
Jaime García	Pivote
Mateo Garralda	Lateral
Ignacio Ordóñez	Lateral
Ricardo Marín	Central
Enric Masip	Central
Josu Olalla	Lateral
Juan Alemany	Lateral
Joaquín Soler	Lat.-Cent.

Dos veteranos que no estuvieron en la pasada convocatoria, el extremo Fernando Bolea y el lateral Juan Alemany, han sido llamados de nuevo en vista de su buena forma actual. Por el contrario, el portero Lorenzo Rico estará ausente por segunda ocasión consecutiva y no podrá superar por ahora el récord de partidos internacionales que comparte con Juan Muñoz Melo. La selección se concentrará el 2 de enero.

Orden del Mérito a Melo, Rico, Serrano y Cabanas. La medalla de plata de la Real Orden del Mérito Deportivo ha sido concedida a los jugadores internacionales Juan Muñoz Melo (242 encuentros), Lorenzo Rico (242) y Javier Cabanas (221) y al ex jugador Eugenio Serrano (231).

RESULTADOS Y CLASIFICACIONES

PRIMERA DIVISION MASCULINA
Jornada 10
Grupo A

Bejarano, 23; At. Alcobendas, 28
Betacar Lanzarote, 22; Fun Board SAR, 22
Pescanova Chapela, 26; Leganés, 21
Lalín, 20; Canal Isabel II, 22

Clasificación: 1. Canal Isabel II, 19; 2. Pescanova Chapela, 14; 3. Leganés, 11; 4. Lalín, 9; 5. At. Alcobendas, 8; 6. Bejarano, 8; 7. Fun Board SAR, 8; Betacar Lanzarote, 3.

Grupo B

Stadium Casablanca, 21; Ereintza Erka, 21
Cruz Mayor Telde, 18; Torrelavega, 21
Arrasare Esku Baloi, 26; Ferroplas Burgos, 15
Amenabar Zarautz, 25; Valle de Trápaga, 21

Clasificación: 1. Amenabar Zarautz, 18; 2. Ereintza Erka, 15; 3. Cruz Mayor Telde, 13; 4. Valle de Trápaga, 12; 5. Stadium Casablanca, 9; 6. Arrasate, 7; 7. Torrelavega, 4; 8. Ferroplas Burgos, 2.

Grupo C

Lleida, 31; Bordils, 28
GEiEG, 23; La Roca, 11
Alzira, 26; Terrassa, 19

Clasificación: 1. Tenerife Tres de Mayo, 14; 2. GEiEG, 13; 3. Lleida, 11; 4. La Roca, 10; 5. Alzira, 8; 6. Terrassa, 7; 7. Bordils, 6; 8. Sarriá, 5.

Grupo D

Abaranera Iberoamericana, 26; Moguer, 22
Prasa Pozoblanco, 29; Agustinos Alicante, 21
Alacant, 23; Ecisa Torrevieja, 21
Cajasur Córdoba, 33; Maristas Alicante, 24

Clasificación: 1. Prasa Pozoblanco, 16; 2. Alacant, 15; 3. Cajasur Córdoba, 12; 4. Agustinos Estudiante, 11; 5. Ecisa Torrevieja, 9; 6. Abaranera Iberoam., 8; 7. Maristas Alicante, 5; 8. Moguer, 4.

PRIMERA DIVISION FEMENINA
Jornada 10
Grupo A

Aula C. Yarbis, 17; Caja Cant. Universidad, 22
Guipuzcoana Estadio, 20; At. León, 17
Deleba, 28; SAR Vierasa, 19
T. Ganomagoga, 21; Linx Express S.J.O., 36

Clasificación: 1. Linx Expres S.J.O., 15; 2. Caja Cantabria Universidad, 14; 3. Deleba, 12; 4. Aula Cultural Yarbis, 11; 5. At. León, 10; 6. Guipuzcoana Estadio, 9; 7. SAR Vierasa, 7; 8. T. Ganomagoga, 2.

Grupo B

Ereintza Erka, 16; Madrid Alcobendas, 19
S. Sebatián Reyes, 15; Soto Soria, 24
C. Aranga, 24; Seur Kukullaga S. Antonio, 17
El Goro, 13; Oberena, 13.

Clasificación: 1. El Goro, 17; 2. Oberena, 17; 3. Madrid Alcobendas, 14; 4. Soto Soria, 11; 5. C. Aranga, 9; 6. Seur K. San Antonio, 7; 7. San Sebastián Reyes, 3; 8. Ereintza Erka, 2.

Grupo C

A. Lleidatana, 27; Castelldefels, 21
Anaga Tenerife, 14; Canovelles, 18
Bansánder, 16; La Jota, 11

Clasificación: 1. Bansánder, 13; 2. Lleidatana, 13; 3. Castelldefels, 13; 4. Pau Casals, 8; 5. Canovelles, 8; 6. La Jota, 5; 7. Tenerife, 0.

Grupo D

Vélez Invedalsa, 19; Malaga Costa del sol, 21
Sierra Nevada, 23; Sonseca, 13
Molina, 26; Puertollano, 26
Perdoma, 19; Solucar, 13

Clasificación: 1. Solucar, 16; 2. Málaga Costa del Sol, 15; 3. Sierra Nevada, 15; 4. Perdoma, 14; 5. Vélez Invedalsa, 11; 6. Molina, 4; 7. Puertollano, 3; 8. Evangelista Sonseca, 2.

Se disputará en febrero

La Universiada de Jaca de 1995 fue presentada ayer

EFE ■ **Madrid**

Ayer se presentó en la sede del Consejo Superior de Deportes (CSD) en Madrid la Universiada de Jaca'95, en un acto presidido por Rafael Cortés Elvira.

En los Juegos Mundiales Universitarios, que se disputarán en febrero, Jaca pretende que sirvan de plataforma y escaparate para la candidatura a los Juegos Olímpicos del 2002.

Sin embargo, Cortés Elvira señaló que *«la candidatura de Jaca'2002 tendrá muchas dificultades para pasar la primera selección que se celebrará en enero en Lausana (Suiza), debido a la alta calidad de los países que aspiran a celebrar los Juegos, aunque se sigue optando con muchas posibilidades»*.

☐ AUTOMOVILISMO

Porsche estrenará un biplaza en Daytona. Porsche presentará un nuevo Sport en las 24 horas de Daytona. El prototipo es un biplaza abierto con un motor turbo de tres litros, cuya potencia de 530 CV se ajusta a la reglamentación de la Asociación Mundial de Automoviles Deportivos. El modelo, desarrollado conjuntamente con la firma "TWR", ha pasado con éxito sus primeras pruebas y también competirá en la segunda prueba IMSA en Sebring y en las 24 horas de Le Mans.

☐ KARATE

José Manuel Egea, Medalla de Oro al Mérito Deportivo. José Manuel Egea, cuádruple campeón del Mundo, ha sido distinguido con la Medalla de Oro de la Real Orden al Mérito Deportivo que el Consejo Superior de Deportes otorga a deportistas que se distinguen por una brillante trayectoria.

☐ MONTAÑISMO

Juanjo S. Sebastián, premio "Bizkaia-Gesta'94". La Asociación de Periodistas Deportivos de Vizcaya tributó ayer un homenaje al bilbaíno Juanjo San Sebastián entregándole el premio "Bizkaia-Gesta'94" al considerar que su ascenso en agosto en compañía de Atxo Apellániz a la cumbre del K-2 es la "gesta de las gestas".

RAFA BEATO ■ Bilbao

☐ HOCKEY HIELO

Decididos los choques de semifinales. Tras la disputa de las diez jornadas de la liga regular, CAI Jaca-Barcelona y Txuri Urdin-Puigcerdá jugarán una eliminatoria al mejor de tres partidos, de la que saldrán los dos finalistas de la Liga Nacional. El colista Gasteiz queda fuera de la competición.

GONZALEZ ataca a Odriozola por relacionar al dopaje con entrenadores extranjeros

«El peligro amarillo está en casa»

■ *«Debería tener cuidado al decir que las sustancias prohibidas las traen otros»*

EFE ■ **Madrid**

El toledano José Luis González ha vuelto a la carga con explosivas declaraciones, en esta ocasión contra el presidente de la Federación Española, José María Odriozola, al que ha recomendado que tenga cuidado con las sustancias prohibidas, *«porque el peligro amarillo probablemente lo tenga en casa»*.

González incluye estas consideraciones en su habitual artículo en la revista "Corricolari", dedicado en esta ocasión a las declaraciones que hizo Odriozola el pasado 21 de septiembre en las que afirmaba que *«el atletismo español vive su momento cumbre, pese a los nostálgicos»*, grupo al que se adscribe el plusmarquista nacional de los 1.500 al comentar: *«entre los cuales me imagino que me encuentro yo. Le rogaría* –apunta González en alusión a Odriozola– *que tenga cuidado al comentar sobre que las sustancias prohibidas las traen otros. El peligro amarillo probablemente lo tenga en casa y eso lo sabemos bastantes»*.

Odriozola había declarado que no es partidario de traer entrenadores extranjeros porque, *«aparte de que tardan en adaptarse, traen su química particular y contaminan el ambiente»*.

El presidente declinó contestar las acusaciones vertidas por González en su artículo. *«Sus opiniones se comentan por sí solas»*.

Los nostálgicos

Sobre la importancia que concede el presidente a las cualidades genéticas del atleta español para el medio fondo por una sabia mezcla de razas, González advierte: *«Algunos nostálgicos hemos contribuido en esta tarea. Soy nostálgico de Goya en pintura, de Mozart en música, de Pelé en fútbol o Marcial Lalanda en los toros. En mi deporte es igual. Recuerdo a Coe, Ovett, Aouita o Cram, todos como yo nostálgicos, pero que reunieron en los suyo las virtudes de los primeros e igualmente me apremia las nostalgia con la generación maldita para usted del 57-58»*, concluyó el toledano.

Ana I. Alonso ganó el Memorial Itziar López

ANDONI BASTERRETXEA ■ **Bilbao**

Ana Isabel Alonso se adjudicó el domingo el Memorial Itziar López de Uralde, disputado sobre nueve kilómetros, con una marca de 30:00, con lo que su preparación para el Nacional de maratón sigue por buen camino. En categoría masculina el triunfo fue para el veterano Juan Carlos Andrés, con 27:13.

RESULTADOS

Hombres: 1. J. C. Andrés, 27:13; 2. I. Murga, 27:40.
Mujeres: A. I. Alonso, 30:00; 2. U. Sorazu, 32:01.

El Medio Maratón de Vitoria, para Conde

EFE ■ **Vitoria**

Javier Conde y María Luisa Irízar fueron los vencedores del XVIII Medio Maratón de Vitoria, disputado el domingo con un frío intenso. El vizcaíno Conde, que partía como favorito, confirmó los pronósticos, aunque su marca fue discreta (1.08:38). Sin duda, el viento y la baja temperatura perjudicaron a los participantes.

RESULTADOS

Hombres: 1. J. Conde, 1.08:38; 2. G. Pastor, 1.08:41; 3. F. Zuluaga, 1.08:55.
Mujeres: 1. M. L. Irízar, 1.17:51; 2. J. Delage.

ESQUI C. del Mundo

Schneider logró en el slalom de Sestriere su 53ª victoria

EFE ■ **Sestriere**

La suiza Vreni Schneider se adjudicó el domingo el slalom de Sestriere (Italia), puntuable para la Copa del Mundo, lo que supuso la victoria número 53 de su carrera, en una prueba disputada con luz artificial.

Schneider, de 30 años y vigente ganadora de la Copa del Mundo, se clasificó por delante de la sueca Pernilla Wiberg. Con este triunfo, Vreni es segunda de la Copa del Mundo con 357 puntos, mientras que sigue líder la suiza Heide Zeller-Baehler, con 445 puntos.

☐ HOCKEY

Dimitió el seleccionador nacional, Santiago Cortés. Santiago Cortés ha presentado la dimisión como seleccionador nacional de hockey sobre hierba por razones personales, según anunció ayer la Federación Española.

☐ JUDO

España, subcampeón en el Mundial universitario. Los equipos españoles masculino y femenino se proclamaron subcampeones de los Mundiales Universitarios, disputados el pasado fin de semana en Munster (Alemania). Corea del Sur y Francia fueron los ganadores.

☐ CAZA

Francisco José Hernández, campeón de España. El murciano Francisco José Hernández se proclamó campeón de España de Caza Menor con Perro tras la final disputada en Novelda (Alicante), en la que abatió cuatro perdices y dos conejos. Jesús López fue segundo y Antonio Cloquell, que defendía título, tercero.

Apoyo al deporte

Viajes Halcón, entre los patrocinadores de la San Silvestre

La firma Viajes Halcón está muy relacionada con el mundo del deporte, aunque sobre todo con el fútbol en general y con el Rayo Vallecano en particular. Miguel Angel Martínez, representante de la firma, nos comentó durante el acto de la firma de patrocinio que *«nos hace gran ilusión estar entre los patrocinadores de la San Silvestre Vallecana. Ya colaboramos desde hace tiempo con el Rayo Vallecano. Nuestro apoyo a la San Silvestre esperamos que sea muy duradero, pues consideramos que es una gran carrera»*.

FOTO: © LUIS ANGEL

Firma de patrocinio *Manuel Saucedo, director adjunto de MARCA, firma el contrato con Viajes Halcón (Miguel Angel Martínez), en presencia de Manuel de Juan, director comercial adjunto de Recoletos Cía. Editorial y de Antonio Sabugueiro, organizador de la San Silvestre Vallecana.*

DON FRANCISCO JAVIER MARTINEZ CASERO, en calidad de Administrador Unico de la Mercantil SOLIMAR, S. A.

TRASLADA, con fecha 29 de noviembre de 1994, el domicilio social de esta Mercantil del actual, sito en Benidorm, calle La Luz, s/n., al que tendrá a partir de dicho acuerdo, en la misma población de Benidorm, Partida Racharell, s/n., Edificio «Residencial Nuevo Benidorm», local 1.

Fdo.: FCO. JAVIER MARTINEZ CASERO.
DNI 21405347-Y

VZ 84, S. A.

Comunica que, por acuerdo de don Delfín Mainar Ruiz, Administrador Solidario de la Sociedad, se traslada el domicilio social a la calle Doctor Fleming, 31, 9 izq., 28036 MADRID.

Madrid, 15 de diciembre de 1994
EL ADMINISTRADOR SOLIDARIO

ZAHER, S. A.

La Junta General extraordinaria y universal, celebrada el 13 de diciembre de 1994, acordó amortizar 27.800 acciones por un nominal de 139.000.000 de pesetas, con la finalidad de incrementar las Reservas Voluntarias de la sociedad. El capital se reduce en 139.000.000 de pesetas, dejándolo en 10.000.000 de pesetas, con cargo a reservas voluntarias (libres), por lo que en aplicación del artículo 167.3 de la L. S. A. se dota por 139.000.000 de pesetas la «Reserva de capital amortizado».

Madrid, a 14 de diciembre de 1994
EL SECRETARIO

COMPAÑIA IBERICA DE PRODUCTOS EXTRANJEROS, S. A.

En la Junta General Extraordinaria y Universal, válidamente celebrada con fecha 10 de mayo de 1992, se acordó:
Modificar el objeto social de la misma que, a partir de esta fecha, quedará redactado como sigue:

Artículo 2.° OBJETO.–
La Sociedad tiene por objeto:
La prestación de toda clase de servicios de asesoramiento, administrativos, contables, fiscales, jurídicos, de gestión, económicos, relacionados con cualquier actividad profesional, empresarial, comercial o mercantil de cualquier tipo, relacionada con personas tanto físicas como jurídicas, públicas o privadas, asociaciones, comunidades de bienes, herencias yacentes, entidades o instituciones.
La suscripción, adquisición, tenencia, disfrute, administración, en general, y enajenación de valores mobiliarios tanto de Renta Fija como de Renta Variable, así como todo tipo de activos financieros, siempre que tales actividades se realicen fuera del ámbito de lo prevenido en la Ley, de 26 de diciembre de 1984, de Inversión Colectiva y en la Ley 24/88, de 28 de julio, reguladora del Mercado de Valores.
El asesoramiento financiero y de inversiones, en general, y estudios y análisis de mercado.
La realización de informes e investigaciones comerciales de todo tipo.
La compraventa, construcción, administración, explotación y arriendo en nombre propio y ajeno de toda clase de bienes inmuebles, con exclusión de aquellos servicios cuyo ejercicio reservan las leyes de modo exclusivo a profesionales y sociedades encuadradas en Colegios Oficiales.
Dichas actividades podrán ser desarrolladas por la sociedad, total o parcialmente, de modo indirecto, mediante la titularidad de acciones o de participaciones en Sociedades de objeto idéntico o análogo.

En Madrid, a 10 de mayo de 1992
EL ADMINISTRADOR UNICO

XXX SAN SILVESTRE VALLECANA INTERNACIONAL
CAJA DE MADRID

Gran Premio
Organizada por la A.D. San Silvestre Vallecana y por el Rayo Vallecano

con la colaboración de
MARCA

Colabora
COMUNIDAD AUTONOMA DE MADRID
CONSEJO SUPERIOR DE DEPORTES
INSTITUTO MUNICIPAL DE DEPORTES

PATROCINIO DE EQUIPOS
EQUIPO ESPAÑOL grupo LARCOVI
EQUIPO PORTUGUES HALCON VIAJES
EQUIPO KENIATA CONTINENTE GOLD
EQUIPO INGLES DASAUTO

INSCRIPCIONES
Del 15 al 28 de diciembre.
FEDERACION DE ATLETISMO DE MADRID:
Estadio de la Comunidad de Madrid.
Avda. Arcentales, s/n.

ARCARONS, EN EL PUNTO DE SALIDA

EL PILOTO CATALAN SE VE CAPAZ DE LOGRAR EN EL PROXIMO DAKAR EL PRIMER TRIUNFO ESPAÑOL

«No le temo a nadie»

«Estoy a la altura de los mejores; Peterhansel, Orioli y yo somos los favoritos»

JESUS BENITEZ ■ **Jerez**

Dentro de doce días los expedicionarios del Granada-Dakar comenzarán a luchar contra el cronómetro, las trampas y el sofocante calor. El reto anual con el desierto les plantea once mil kilómetros en los que el español Jordi Arcarons se erige como uno de nuestros representantes con mayores posibilidades. *«Quiero ser el primer español que logra el triunfo en esta prueba africana. Si la carrera comenzara mañana estaría listo. Me encuentro con una gran motivación y seguro de mis posibilidades, dispuesto a pelear para llegar a Dakar como vencedor»*, nos comentaba el piloto de Vic.

Arcarons quiere colocar este año su nombre en lo más alto del palmarés del Dakar

Quince victorias

Arcarons, que tiene en su haber quince victorias de etapa, logró el segundo puesto el año pasado y, a sus 32 años, se encuentra en un momento óptimo. *«Creo estar a la altura de los mejores. Sólo preciso que la suerte no me dé la espalda. No voy a llevar la batuta desde el primer día. Me planteo dejar que los otros tiren, contraatacando y estableciendo estrategias distintas cada jornada»*.

A la hora de valorar los posibles rivales, Arcarons es rotundo: *«No le temo a nadie. Tampoco olvido que Orioli o Peterhansel tienen la experiencia y los equipos necesarios para ponerme las cosas difíciles. En cuanto a Carlos Mas, él busca como yo el primer triunfo español en esta carrera»*.

Arcarons se ha preparado a conciencia y eso le permite afrontar el rallye con garantías: *«Creo que he progresado mucho en las técnicas de navegación y la competitividad de mi equipo es notable. De todos modos, este Dakar se presenta duro y, a la vista de su recorrido, el ganador no podrá cantar victoria hasta llegar a Dakar»*.

Gallardo y Sotelo, dos escuderos para Arcarons

J. B. ■ **Jerez**

Bajo la coordinación general de Javier Ledesma, el equipo Lucky Strike-Off Road ha sido creado para que Jordi Arcarons alcance la victoria en el Granada-Dakar. Como escuderos, el piloto de Vic contará con el madrileño Oscar Gallardo y el barcelonés Carlos Sotelo.

Ambos pilotos cuentan con 29 años de edad y han participado en una sola ocasión en esta prueba. Gallardo, sorprendió en su debut de la pasada edición, al vencer en tres especiales e ir ocupando la tercera plaza en la general hasta que un accidente le obligó al abandono. *«Tenemos el equipo perfecto para estar delante. Tanto por lo positivas que han resultado las pruebas, como por la compenetración que tenemos, hay motivos para el optimismo»*, comentaba Gallardo. *«Mi misión es cubrir las espaldas al equipo en todo momento»*, señalaba Sotelo, que ocupará la plaza del accidentado Riba.

Un total de once personas trabajarán alrededor de los tres pilotos, contando con dos camiones de asistencia y un avión.

Ahvala no pudo acudir

Joan Pons, con Gas Gas, ganó el Trial Indoor de Málaga

Joan Pons se proclamó vencedor de la I edición del Trial Indoor Ciudad de Málaga, que se disputó en el polideportivo Ciudad Jardín ante 4.000 personas, que abarrotaron el aforo.

En la final, Pons tuvo que superar a unos inspirados Amós Bilbao y Jordi Tarrés, que terminaron a continuación. A última hora, el finlandés Tommi Ahvala no pudo estar presente en la prueba, siendo sustituido por el francés Jean Luc Nictou, que no pudo acceder a la final, a la que tampoco pasaron Diego Bosis y Dugie Lampkin.

JUSTO RODRIGUEZ ■ Málaga

Torrontegui probará en enero su nueva Honda. Herri Torrontegui comenzará los ensayos con la Honda 125 en enero, posiblemente en Jerez, después de pasar por la clínica Dexeus, donde se le quitarán los ocho clavos que tiene en un tobillo, tras su accidente del año pasado.

El ex campeón Alain Prost, que volvió esporádicamente a la competición, fue tercero

Schumacher, también campeón en karts

El ganador de la pasada edición, Johnnie Herbert, quedó eliminado en la final

PEDRO FIGUERUELO ■ **Madrid**

Michael Schumacher dio toda una lección de pilotaje al resto de los mejores pilotos del mundo que se dieron cita en París, con ocasión de la segunda edición del Elf Master Karting Indoor, prueba organizada por el ex piloto de F-1, el galo Philippe Streiff, hoy en una silla de ruedas a raíz de un accidente.

La ausencia de Nigel Mansell quedó compensada con la presencia de un Alain Prost que, por una vez, volvió a enfundarse el casco, demostrando que sigue sin olvidar lo que es conducir bien.

Prost, al igual que hicieran Schumacher y el ganador de la pasada edición, Johnnie Herbert, pasaron sin ningún problema todas las eliminatorias, llegando los tres a la final. De hecho, fueron ellos, junto al francés Collard, los que protagonizaron esta última manga. La única representación española en la prueba fue la de Oriol Serviá que, tras unos buenos comienzos, finalmente quedó eliminado antes de los cuartos de final.

En la final, Schumacher se separó rápidamente de un pelotón en el que luchaban Prost, Herbert y Collard. Mientras que "Schumy" lograba cruzar la línea de meta con una ventaja de seis segundos sobre sus rivales, la segunda plaza fue para Collard, que superó "in extremis" a un relajado Prost.

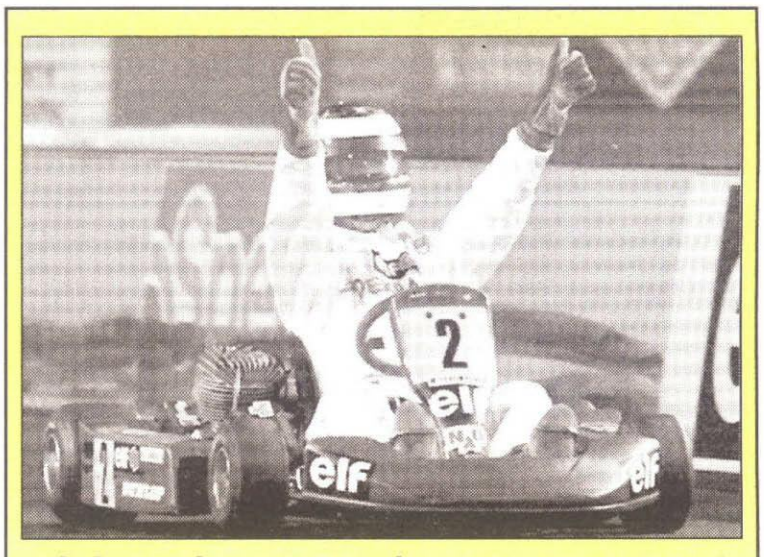

El alemán demostró su valía

El dominio de Schumacher sobre el resto fue absoluto, demostrando el alemán que no sólo su Benetton Ford fue el dominador de la pasada temporada de Fórmula 1.

Ligier contará con motores Mugen en el 95. Ligier dispondrá el año que viene en exclusiva de los últimos motores Mugfen Honda para el Mundial de F-1. El equipo seguirá teniendo en Magny Cours su centro de operaciones y el contrato con el fabricante de motores se extenderá hasta 1996.

RODRIGO DE LA FUENTE VUELVE A CASA POR NAVIDAD

A finales de agosto, Rodrigo de la Fuente, uno de los jugadores más prometedores del baloncesto español, hizo la maleta y se fue al San Jacinto Junior College. Ahora ha vuelto para las fiestas.

«En España no puedes jugar y hacer una carrera a la vez»

CARLOS CARPIO ■ **Madrid**

Rodrigo es un ejemplo más de la "fuga" de talentos baloncestísticos a Estados Unidos, como los casos de Ricardo Peral, Darío Quesada, Borja Larragán, Jerónimo Bucero, Iker Iturbe... Tras disputar el Europeo Junior en Tel Aviv y ser incluido en el quinteto ideal del torneo, este base–escolta de 6'7 pies (1,99 metros) y 18 años optó por la aventura americana en vez de continuar en su club, Estudiantes.

–¿Qué fue lo que te impulsó a irte a un College americano?

–«Lo hice para poder compatibilizar baloncesto y estudios. El año pasado, en Fuenlabrada, vi lo difícil que resultaba poder entrenar y estudiar a la vez, y quiero jugar pero también terminar Marketing.»

–¿Jugar en Estados Unidos era la mejor opción para seguir desarrollando tu juego?

–«Sí, allí dispones de mucho tiempo para estudiar y jugar. Mi apartamento está al lado del pabellón, no necesito desplazarme.»

–¿Tuviste muchos problemas de adaptación por el idioma?

–«Fue lo más difícil porque sabía muy poco inglés, y tuve algunos problemas, pero más a la hora de estudiar que con el baloncesto.»

–¿Hay muchas diferencias en los entrenamientos y los partidos?

–«Tampoco es otro mundo, pero se entrena con mucha intensidad. Eso y la tremenda competitividad con que juegan me sorprendió.»

–¿Qué planes tienes, cuánto tiempo piensas estarte allí?

–«Quiero acabar mi carrera. De momento estoy bien y me está permitiendo estudiar lo que quiero y seguir jugando. En principio pienso quedarme los cuatro años.»

–¿Y en caso de que Estudiantes te pidiese que jugaras la próxima temporada en el primer equipo?

–«No quiero cerrar la puerta a nada, pero de momento estoy bien y quiero seguir. Me lo pensaría.»

–De no haberte marchado a San Jacinto, ¿qué habrías hecho?

–«Miguel Angel Martín quería que estuviese alternando entre el primer equipo y el de Liga EBA.»

–Algunos jugadores se van al no ver claro que vayan a tener oportunidades en ACB. ¿Te pasó eso?

–«No, y no me arrepiento de mi decisión. No sabía si iba a jugar, pero allí puedo hacer mi carrera y a la vez seguir progresando. Y eso en España no lo podría realizar.»

FOTO: © LUIS GABRIEL

"El año pasado lo comprobé en Fuenlabrada. Y yo quiero jugar, pero también quiero terminar Marketing"

■ *«En San Jacinto puedo compatibilizar estudios y seguir progresando en el baloncesto. Pienso estar cuatro años»*

■ *«Aquello no es otro mundo, pero se entrena con mucha intensidad. La competitividad me sorprendió»*

■ *«Si Estudiantes me llama para jugar con el primer equipo el próximo año me lo pensaría"*

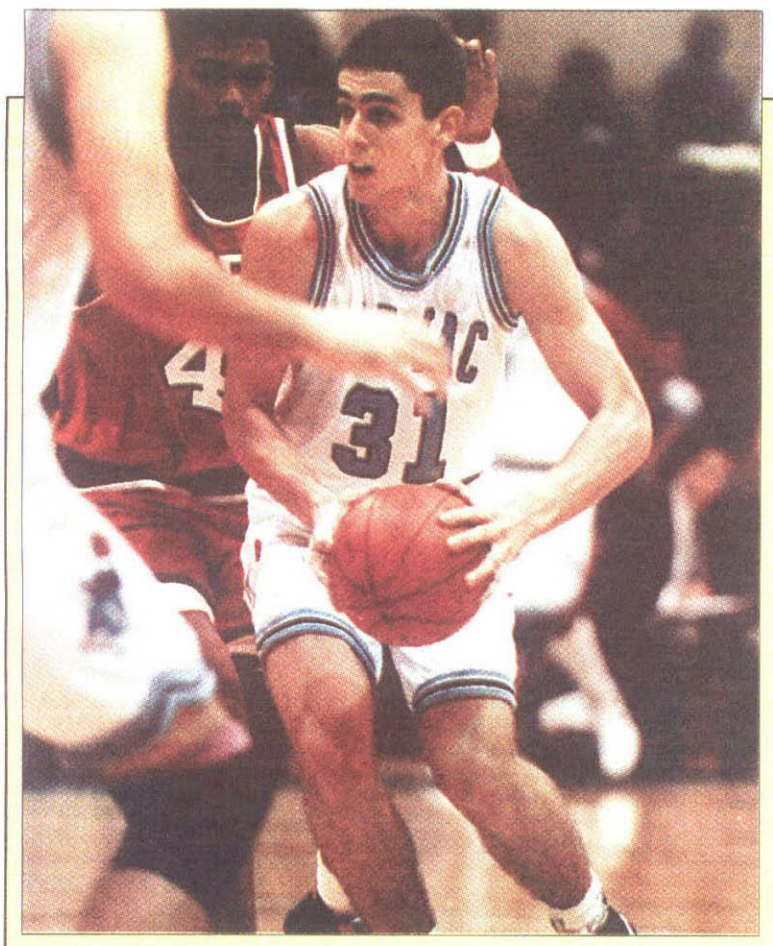

No ha tenido problemas para adaptarse a un ritmo de competición distinto

«Allí se practica un estilo de baloncesto que me gusta mucho: muy rápido y físico»

■ *«Jugamos miércoles y sábado, y me ponen tanto de base como de escolta»*

C. C. ■ **Madrid**

El equipo de Rodrigo disputa una Liga de Junior College en Texas. San Jacinto es un conjunto con mucha tradición, pues se ha proclamado campeón de Estados Unidos en cuatro ocasiones y por sus filas han pasado ilustres jugadores como Larry Spriggs, Walter Berry o Sam Cassell. Hasta el momento han disputado seis partidos de competición, de los que han ganado cuatro. Rodrigo, el jugador más joven, es titular en un equipo en el que también juega el español Jorge Castillblanque.

–¿En qué puesto sueles jugar?

–«De base o de escolta».

–¿Cuánto sueles entrenar?

–«Jugamos miercoles y sábados, y entrenamos lunes, martes, jueves y viernes; el domingo descansamos. Aparte, estoy haciendo por mi cuenta un plan físico especial que me mandó el preparador físico de la selección junior.»

Integrado al juego

–¿Te está resultando fácil adaptarte a un estilo de juego diferente?

–«Sí, en esa competición se juega un baloncesto que a mí me gusta mucho, muy rápido y físico.»

–¿Sigues a los españoles que están jugando como tú en USA? Alguno de ellos es compañero tuyo en la selección junior.

–«Sí, he hablado con alguno de ellos por teléfono, y los fines de semana les veo en resumenes de partidos por la tele. De todo lo que ocurre en España me entero porque mis padres me mandan revistas y recortes de prensa.»

–¿Podrás seguir jugando con la selección española junior?

–«Con eso no habrá problemas. Este año hay un Mundial en julio y como la Liga de Junior College es muy corta (5 o 6 meses), en marzo o abril ya habré acabado».

TDK–REAL MADRID **ANTONIO MARTIN** analiza el último choque sin el jugador lituano

SEGUNDO ROUND SIN SABONIS

«Hemos perdido el miedo a jugar sin él»

ANGEL GANUZA ■ **Madrid**

Tras salvar el primer escollo con cierta dificultad –sólo ganaron por dos al Valvi Girona– el Real Madrid se enfrenta hoy a su segundo round sin Sabonis: TDK Manresa.

El pasado encuentro contra los de Costa fue una prueba de fuego para los blancos, sobre todo por la presión mental que notan los jugadores al saber que no pueden contar con su estrella ni un minuto. Pero, roto el hielo, los madridistas se enfrentan al segundo asalto con otra mentalidad.

Así lo cree Antonio Martín, uno de los jugadores que, ante la ausencia de Sabonis, cobra mayor protagonismo. *«El del Valvi era el primer partido sin Arvidas y, ahora, ya hemos perdido el miedo a jugar sin él, y contra el TDK estaremos mucho más serenos».*

El pívot madridista afirma que los manresanos están en un buen momento. *«Están haciendo una buena temporada. Además, jugamos en su casa y eso nos lo pone más difícil todavía. Tienen un equipo muy compensado. Thomas y Kotnik son dos jugadores muy buenos en el juego interior».*

■ *«El del Valvi fue el primer partido sin Sabonis. Contra el TDK saldremos más tranquilos aunque tendremos que hacer un trabajo especial»*

■ *«A estas alturas de la temporada no podemos permitirnos ninguna derrota más. Un nuevo desliz nos vendría muy mal».*

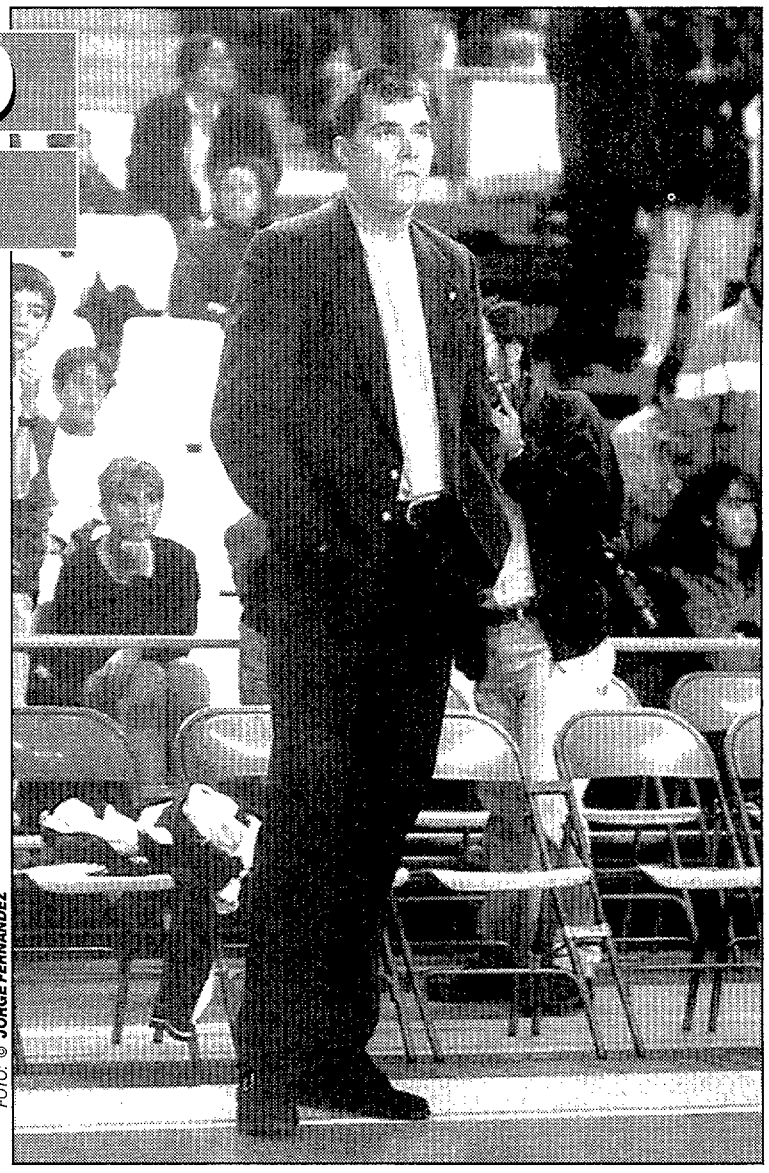

FOTO: © JORGE FERNANDEZ

Arvidas Sabonis volverá a ver el partido desde fuera del banquillo

Defensa y rebotes

Martín afirma que *«la clave estará en la defensa y en los rebotes. Además, sin Sabonis, todos, y no sólo los pívots, tendremos que hacer un trabajo especial».*

Después del TDK, al Real Madrid le esperan dos encuentros antes de final de año: Salamanca y Joventut. El pívot afirma rotundo que *«a estas alturas de temporada no podemos permitirnos más derrotas. Ganar estos 3 encuentros sería una forma de acabar bien el año. Otro desliz vendría muy mal».*

TDK Manresa–Real Madrid
Hora: 20,30 (La 2)
Arbitros: Llamazares y Arteaga

ANTUNEZ, optimista

«Tenemos calidad para derrotar a cualquier equipo»

A. G. ■ **Madrid**

Otro de los jugadores que cobra cada vez más importancia en los esquemas de Zeljko Obradovic es José Miguel Antúnez.

El base madridista analiza el partido que les enfrenta hoy al TDK en la cancha manresana y también lo ve complicado. *«El de hoy va a ser un enfrentamiento realmente difícil. Ellos juegan en casa y lo harán más motivados al saber que nosotros no podemos contar con Arvidas Sabonis. Pero, aun sin Sabonis, tenemos calidad para ganar a cualquier equipo».*

Antúnez cree que una victoria en el partido de hoy sería importante *«para el equipo sobre todo porque así confirmaríamos el buen momento de forma por el que atravesamos».*

En lo más alto

La verdad es en las dos competiciones que está jugando el equipo de Obradovic están consiguiendo dar un buen tono. *«Estamos a buen nivel tanto en la competición europea como en la ACB, y, sí queremos estar en lo más alto, debemos seguir así».*

Para el base madridista el TDK es un equipo serio y *«complicado. Tiene una buena mezcla de veteranía y gente joven, y cuenta con unos extranjeros de mucha calidad. Va a ser muy complicado».*

7UP JOVENTUT–FESTINA Encuentro aplazado de la 11ª jornada

En busca de una victoria que les acerque a la cabeza de la tabla

JOAQUIN CASTELLVI ■ **Badalona**

Hoy disputarán 7Up Joventut y Festina Andorra el encuentro aplazado correspondiente a la Jornada 11, que, debido al compromiso amistoso de los verdinegros ante el Golden State Warriors, no pudo disputarse en su día.

Los badaloneses, tras tres victorias consecutivas en la ACB, afrontan este encuentro con gran moral, como afirma su pivot Howard Wright. *«Llevamos una buena racha; hasta ahora la suerte se nos negaba en los instantes finales. Nuestra lucha y entrega es la misma, lo que ocurre es que las recientes victorias y el cómo se han producido nos han dado más confianza.»*

Parece ser que tras haber dicho prácticamente adiós a Europa, el equipo badalonés se podrá concentrar ahora más en la ACB. Según Wright *«en Liga Europea, aunque no matemáticamente, la realidad nos dice que casi no podemos hacer nada. Hemos de concentrarnos en la Liga, seguir luchando e intentar vencer los dos encuentros de esa semana, que supondría un gran paso para enderezar nuestro camino.»*

■ **WRIGHT:** *«Llevamos una buena racha pero el Festina también. Debemos marcar nosotros el ritmo»*

Calidad

Wright habla del Festina: *«También atraviesan una buena racha y así lo confirma su victoria en una pista tan difícil como la de Cáceres. Tienen un quinteto de mucha calidad. Debemos romper su concentración y marcar nuestro ritmo».*

El encuentro se antoja importante en una semana en la que La Penya deberá disputar dos encuentros con cuarenta y ocho horas de por medio.

Partido a partido

Ante tal situación, el propio jugador considera que *«ahora cabe pensar tan sólo en el Andorra. Luego, aunque poco, ya habrá tiempo de pensar en el siguiente partido. Las victorias nos darían mucha moral de cara a futuros partidos, pero estamos en diciembre y no es el momento de hacer cálculos. Ahora hay que andar y, luego ya llegará el momento de correr.»*

Añadir finalmente que el Joventut contará con la plantilla completa al recuperar a Villacampa.

7Up Joventut–Festina Andorra
Hora: 20,30
Arbitros: Ramos y Martin

COPA DEL REY Hoy juegan el primer partido

Dura lucha entre Cáceres y Amway por la plaza que dejó vacante el OAR Ferrol

■ Paraíso, importante baja para el equipo local

J. F. SANCHEZ y C. PEREZ ■ **Cáceres y Zaragoza**

Tras la desaparición del OAR Ferrol quedó una plaza vacante para la fase final de la Copa del Rey ya que dicho equipo gallego había ganado una plaza para dicha fase final en la liguilla clasificatoria disputada al terminar la pasada temporada. La ACB decidió entonces que serían Cáceres y Amway los equipos que se disputen el derecho a estar en la ciudad andaluza.

El primero de los partidos entre ambos equipos se disputa esta tarde en Cáceres.

El encuentro ha llegado en el momento más inoportuno para los hombres de Manolo Flores, según ha afirmado el propio técnico cacareño. A la ya conocida lesión de Pedrera se unió hace unos días la de Paraíso.

Tras esa lesión, el técnico del Cáceres pidió de plazo hasta hoy para ver cómo afrontaría el choque de esta tarde y con qué jugadores. Flores se quejó del cansancio físico y moral de sus hombres y dijo están sobrecargado con los partidos de Korac y ACB.

El Amway Zaragoza, por su parte, quiere quitarse la espina del año pasado en Sevilla, ya que fue la primera vez, desde que la competición se realiza con sistema de concentración, que no se clasificaron para la fase final.

Julbe sólo cuenta con la duda de Zubizarreta, aunque espera tenerlo en condiciones.

Cáceres–Amway Zaragoza
Hora: 20.30
Arbitros: Mas y Sanchis

HIT ACB
ESTADISTICAS IBM DE LA LIGA

★ El Barça volvió a pinchar, pero sigue de líder a una victoria de Unicaja

LA ESTRELLA DE LA SEMANA

GRANT

En el partido Fórum-Pamesa

		En la temporada
39	Puntos	398
40	Minutos	624
6/14 (43%)	C/2	97/200 (48%)
4/6 (67%)	C/3	42/90 (47%)
15/15 (100%)	T. libres	78/89 (88%)
15	Total rebotes	145
12	Rebotes def.	113
3	Rebotes of.	32
1	Asistencias	20
0	Tapones	15
3	Recuperados	38

★ El jugador del Pamesa, Joshua Grant, ha sido el que ha tenido un mejor rendimiento esta jornada y su actuación fue clave para que su equipo se impusiera al Fórum.

JORNADA 19

PUNTOS

Máximo anotador

	Ptos.	N.º par.	Media
1. Oscar	468	19	24,63
2. Armstrong	450	19	23,68
3. Rogers, J.	446	19	23,47
4. Grant, J.	398	19	20,95
5. Anderson, M.	397	19	20,89
6. Sabonis	388	18	21,56
7. Mason, R.	384	19	20,21
8. Nix	383	19	20,16
9. Herreros	379	19	19,95
10. Ansley	373	19	19,63
11. Perasovic	371	19	19,53
12. Thompson, Ch.	356	19	18,74
13. Toolson	352	19	18,53
14. Curry, M.	344	19	18,11
15. Godfread	342	19	18,00

Anot. españoles

	Ptos.	N.º par.	Media
1. Herreros	379	19	19,95
2. Nicola	266	19	14,00
3. Smith, M.	262	18	14,56
4. Pérez, D.	259	19	13,63
5. Villacampa	255	14	18,21
6. Angulo, A.	247	19	13,00
7. Jofresa, R.	236	18	13,11
8. Soler, J.	235	19	12,37
9. Ferrán	231	19	12,16
10. Fernández, J.	222	19	11,68
11. Sala	221	19	11,63
12. Piñero	206	19	10,84
13. García, L.	202	18	11,22
14. Murcia	195	19	10,26
15. Bosch	190	19	10,00

LOS MAS COMPLETOS

Valoración

	N.º par.	Ptos.
1. Sabonis	18	582
2. Anderson, M.	19	492
3. Green, K.	19	468
4. Nix	19	435
5. Armstrong	19	412
6. Rogers, J.	19	410
7. Grant, J.	19	397
8. Herreros	19	387
9. Kidd	19	386
10. Oscar	19	380

TIROS

De dos

	Int.	Con.	%
1. Miller, K.	130	86	66,15
2. Murcia	112	74	66,07
3. Cargol	58	38	65,51
4. Rodríguez, N.	67	43	65,17
5. Llorente, J. L.	61	39	63,93
6. Kidd	166	106	63,85
7. García, L.	117	74	63,24
8. Kotnik	172	108	62,79
9. Sabonis	234	146	62,39
10. Middleton	153	94	61,43
11. Smith, M.	111	68	61,26
12. Riley	169	102	60,35
13. Jiménez, A.	68	41	60,29
14. Fernández, J.	75	45	60,00
15. Anderson, E.	138	82	59,42

De tres

	Int.	Con.	%
1. Bosch	56	30	53,57
2. Oscar	158	83	52,53
3. Townes	86	44	51,16
4. Montero	54	27	50,00
5. Toolson	155	75	48,38
6. Fernández, J.	56	27	48,21
7. Grant, J.	90	42	46,66
8. Kurtinaitis	84	39	46,42
9. Angulo, A.	54	25	46,29
10. Anderson, E.	44	20	45,45
11. Henry	107	48	44,86
12. Mason, R.	159	71	44,65
13. Curry, M.	83	37	44,57
14. Perasovic	101	45	44,55
15. Soler, J.	60	26	43,33

Libres

	Int.	Con.	%
1. Martínez, P.	29	29	100,0
2. Smith, M.	49	45	91,83
3. Townes	35	32	91,42
4. Barros	34	31	91,17
5. Soler, J.	45	41	91,11
6. Herreros	125	113	90,40
7. Creus, J.	50	45	90,00
8. Peñarroya	37	33	89,18
9. Ruiz, L.	36	32	88,88
10. Grant, J.	89	78	87,64
11. Oscar	98	85	86,73
12. Ilic	72	62	86,11
13. Toolson	64	55	85,93
14. Babkov	78	67	85,89
15. Perasovic	98	84	85,71

REBOTES

Ofensivos

	N.º par.	Total	Media
1. Kidd	19	74	3,89
2. Godfread	19	62	3,26
3. Bryson	19	59	3,10
4. Martin, B.	19	58	3,05
5. Green, K.	19	56	2,94
6. Sellers	19	54	2,84
7. Groves	19	51	2,68
8. Ansley	19	49	2,57
Carter, P.	19	49	2,57
Lavodrama	19	49	2,57
11. Sabonis	18	48	2,66
12. Wright, H.	18	47	2,61
13. Ferrán	19	46	2,42
14. Murphy, T.	15	45	3,00
Bannister	19	45	2,36

Defensivos

	N.º par.	Total	Media
1. Sabonis	18	187	10,39
2. Green, K.	19	143	7,52
3. Kidd	19	141	7,42
4. Hall	19	138	7,26
5. Martin, B.	19	134	7,05
6. Bryson	19	126	6,63
7. Bannister	19	125	6,57
8. Brown, R.	18	124	6,88
Sellers	19	124	6,52
10. Nix	19	121	6,36
11. Grant, J.	19	113	5,94
12. Thompson, C.	19	107	5,63
13. Anderson, M.	19	96	5,05
Miller, K.	19	96	5,05
15. Riley	19	95	5,00

Total rebotes

	N.º par.	Total	Media
1. Sabonis	18	235	13,06
2. Kidd	19	215	11,32
3. Green, K.	19	199	10,47
4. Martin, B.	19	192	10,11
5. Bryson	19	185	9,73
6. Hall	19	183	9,63
7. Sellers	19	178	9,36
8. Bannister	19	170	8,94
9. Brown, R.	18	163	9,05
10. Nix	19	162	8,52
11. Godfread	19	156	8,21
12. Thompson, C.	19	151	7,94
13. Grant, J.	19	145	7,63
14. Miller, K.	19	141	7,42
15. Lavodrama	19	139	7,31

OTROS

Tapones

	N.º par.	Total	Media
1. Fetissov	19	54	2,84
Green, K.	19	54	2,84
3. Sabonis	18	50	2,77
4. Miller, K.	19	41	2,15
5. Kidd	19	40	2,10
6. Godfread	19	29	1,52
7. Thomas, D.	19	25	1,31
8. Brown, R.	18	24	1,33
Bryson	19	24	1,26
10. Williams, H.	16	23	1,43
11. Lavodrama	19	22	1,15
12. Martin, B.	19	21	1,10
13. Brown, R.	19	20	1,05
14. Glover	19	19	1,00

Asistencias

	N.º par.	Total	Media
1. Laso	18	129	7,16
2. Anderson, M.	19	91	4,78
3. Llorente, J. L.	14	79	5,64
4. Rodríguez, N.	19	74	3,89
Turner, A.	19	74	3,89
6. Soler, J.	19	64	3,36
7. Azofra	19	55	2,89
Montes	19	55	2,89
9. Martínez, P.	18	52	2,88
Ramiro	19	52	2,73
11. Armstrong	19	51	2,68
12. Antúnez	19	50	2,63
13. Llorente, T.	18	49	2,72
14. Mayes, T.	14	46	3,28

Bal. recuperados

	N.º par.	Total	Media
1. Anderson, M.	19	54	2,84
2. Curry, M.	19	47	2,47
3. Nix	19	46	2,42
4. Armstrong	19	44	2,31
5. Montes	19	43	2,26
6. Rodríguez, N.	19	42	2,21
7. Soler, J.	19	41	2,15
8. Laso	18	39	2,16
Thompson, Ch.	19	39	2,05
10. Grant, J.	19	38	2,00
11. García, L.	18	37	2,05
Turner, A.	19	37	1,94
13. Ramiro	19	35	1,84
14. Díez, S.	17	33	1,94
Sala	19	33	1,73

ITALIA Ambos equipos cayeron en la 16ª jornada

Buckler y Scavolini pagan caro sus éxitos europeos

■ El líder, el Filodoro Bolonia, también perdió

PABLO BISCARI ■ **Italia**

Buckler y Scavolini pagaron el cansancio de sus éxitos en la Liga europea, y perdieron ante Siena e Illy, dos equipos técnicamente muy inferiores. La derrota del líder Filodoro completó una decimosexta jornada llena de sorpresas.

Sin Danilovic (que reaparecerá dentro de 15 días), el Buckler derrotó al Olimpiakos del Pireo el pasado jueves, pero el esfuerzo realizado le costó quedarse sin fuerzas en los 10 últimos minutos de su choque contra Siena.

Trieste derrotó al Scavolini gracias a otra gran actuación del americano Burtt. Magnífico mantuvo en pie a Pesaro, pero los tiradores Riva y Gaines (3/10 tripes) no rayaron a su misma altura.

El Cagiva derrotó al Filodoro en la prórroga, a pesar perder a Komazec por personales en el último minuto del segundo tiempo de un partido igualadísimo. El croata (31 puntos con 7/14) y Djordjevic (32 puntos, con 9/16) dieron un auténtico recital de buen juego.

Bodiroga protagonizó una espectacular remontada (13-2 en los tres últimos minutos) del Stefanel en Milán contra el Benetton y sentenció el partido.

RESULTADOS (16ª jornada)
Buckler Bolonia, 66; Siena, 67.
Illy Trieste, 94; Scavolini Pesaro, 89
Cagiva Varese, 90; Filodoro Bolonia, 88.
Stefanel Milán, 81; Benetton Treviso, 73.
Birex Verona, 94; Teorema Roma, 80.
Pfizer Reggio Calabria, 104; Montecatini, 89.
Pistoia, 94; Reggio Emilia, 89.

CLASIFICACION: 1, Birex Verona y Filodoro Bolonia, 24 puntos; 3, Buckler Bolonia, Scavolini Pesaro, Stefanel Milán y Cagiva Varese, 22; 7, Teorema Roma, 18; 8, Benetton, 16; 9, Pistoia, Siena y Pfizer Reggio Calabria, 12; 12, Illy Trieste, 10; 13, Montecatini, Reggio Emilia, 4.

FRANCIA 13ª Jornada

El Limoges venció en la prórroga al Nancy

MICHEL CASAMITJANA ■ **París**

Segundo milagro consecutivo para el Limoges. El conjunto de Maljkovic, tras resolver su compromiso de Liga Europea frente al Joventut en la prórroga, también necesitó un tiempo extra en la Liga para vencer al Nancy. El Limoges remontó durante el encuentro una desventaja de 10 puntos.

RESULTADOS (13ª Jornada)
Pau Orthez, 99; Levallois, 75
París S. G., 90; Montpellier, 69
Nancy, 80; Limoges, 85
Antibes, 100; Dijon, 83
Cholet, 70; Lyon, 76
Villeurbanne, 83; Strasbourg, 79
Gravelines, 95; Le Mans, 82

Clasificación: 1. Antibes, 25 puntos; 2. Orthez, Limoges, Cholet, Villeurbanne y Dijon, 22; 7. París S.G., Levallois y Gravelines, 19; 10. Lyon, 17; 11. Montpellier, Nancy, Le Mans y Strasbourg, 16.

GRECIA 10ª Jornada

Berry anotó 41 puntos frente al AEK

K. GEORGOPOULOS ■ **Atenas**

El Olympiakos sigue invicto, El conjunto del Pireo, con Eddie Johnson como jugador más destacado (35 puntos), se impuso al Peristeri por 76-59. Walter Berry, con 41 puntos, fue el máximo anotador de la jornada y contribuyó de manera decisiva en la victoria de su equipo, el Iraklis, frente al AEK.

RESULTADOS (10ª Jornada)
Iraklis, 79; AEK Atenas, 78
Sporting, 92; Larisa, 74
Aris, 83; Panathinaikos, 86
Panionios, 63; PAOK Salónica, 66
Pankrati, 80; Ampelokipi, 86
Apollon, 74; Dafni, 71
Peristeri, 59; Olympiakos, 76

Clasificación: 1. Olympiakos, 20 puntos; 2. Panathinaikos e Iraklis, 19; 3. PAOK Salónica, 18; 4. Panionios y Aris Salónica, 15; 6. Apollon, Ampelokipi y Sporting Atenas, 14; 9. Pankrati, AEK Atenas y Larisa, 13; 12. Peristeri, 12; 13. Dafni, 11.

CROACIA 11ª Jorn.

El Cibona se llevó el derbi de Zagreb

OZREN PODNAR ■ **Zagreb**

El Cibona derrotó en el derbi capitalino al KK Zagreb por 66-92. El Croatia Seguros fue derrotado en el Grupo Sur.

RESULTADOS (11ª Jornada)
Grupo Norte
Slavonska Banka, 78; Zrinjevac, 86
KK Zagreb, 66; Cibona, 92
Gradine, 76; Dona, 75
Benston, 82; Blue Jeans, 76

Clasificación: 1. Zrinjevac, 20 puntos; 2. Cibona, 19; 3. KK Zagreb, Benston y Slavonska, 17; 6. Dona, 15; 7. Gradine, 13; 8. Blue Jeans, 11.

Grupo Sur
Croatia Seguros, 70; Alkar, 78
Puntamika, 78; Sibenik, 88
Jadrankolor, 95; Zadar, 87
Croatia Line, 92; Dalmaciavino, 88

Clasificación: 1. Croatia Seguros, 21 puntos; 2. Zadar y Jadrankolor, 18; 4. Sibenik y Alkar, 17; 6. Croatia Line, 16; 7. Puntamika, 13; 8. Dalmaciavino, 12.

BELGICA 13ª Jornada

El Ostende sufrió en la cancha del Alost

JOS VIEL ■ **Bruselas**

El líder, el Ostende, sufrió para conseguir la victoria en la cancha del décimo clasificado el Alost. Por lo que respecta al Malinas, venció con comodidad al Sobabee, con lo que el actual campeón de Liga continúa a la estela del actual líder de la clasificación.

RESULTADOS (13ª Jornada)
Sobabee, 76; Malinas, 90
Alost, 65; Ostende, 66
Aarschot, 78; Gante, 98
Castors Braine, 88; Bruselas, 71
Quaregnon, 91; Namur, 92
Houthalen, 96; Lovaina, 85
Charleroi, 86; Pepinster, 71

Clasificación: 1. Ostende, 24; 2. Bruselas y Malinas, 20, 4. Pepinster y Charleroi, 18; 6. Lovaina y Houthalen, 14; 8. Castors y Gante, 12; 10. Alost, 10; 11. Quaregnon, 8; 12. Sobabee y Namur, 6; 14. Aarschot, 0.

TORNEO DE NAVIDAD Paspalj, Djordjevic, Savic y Bodiroga estarán en Madrid

Yugoslavia presentará su "Dream Team"

■ Danilovic, pese a que se encuentra lesionado, podría estar con su selección

GONZALO PEREZ S. ■ **Madrid**

El espectáculo en el próximo Torneo de Navidad está asegurado. Yugoslavia, en su primer torneo tras el levantamiento del embargo, jugará con sus mejores hombres en Madrid.

A excepción de Vlade Divac, ausente por estar en plena competición con Los Angeles Lakers, Dusan Ivkovic –Rajko Toroman, técnico del Spartak, será su ayudante– contará con la flor y nata del actual baloncesto yugoslavo.

La selección la formarán los siguientes jugadores: Alexander Djordjevic (Filodoro Bolonia) y Zoran Sretenovic (Borovica), bases; Sasa Obradovic (Alba Berlín), Dejan Bodiroga (Stefanel Milán), Miroslav Beric (Partizán), Alexander Trifunovic (Estrella Roja), Zarko Paspalj (Panathinaikos), escoltas y aleros; Zoran Savic (PAOK Salónica), Dejan Tomasevic (Estrella Roja), Dejan Koturovic (Spartak), Zoran Stevanovic (Partizán), Alexander Gilic (Estrella Roja), Dejan Miskovic, Nikola Loncar y Zeljko Rebraca (Partizán), pivots.

Danilovic

En la relación de convocados aparece Predrag Danilovic, actualmente recuperándose de una lesión de menisco. No obstante se espera que el escolta, según sus propios deseos, pueda estar con la selección yugoslava en la primera cita después de tres años de ausencia de las principales competiciones internacionales (Juegos Olímpicos de Barcelona'92, Eurobasket'93 y Mundial de Toronto'94).

Yugoslavia disputará un Preeuropeo de clasificación para el Eurobasket de Atenas 1995. La FIBA designará la sede el próximo mes de enero, en Atenas, coincidiendo con el sorteo de los grupos de las selecciones ya clasificadas, entre las que se encuentra España. Junto a Yugoslavia jugarán el Preeuropeo los terceros equipos de cada grupo de clasificación.

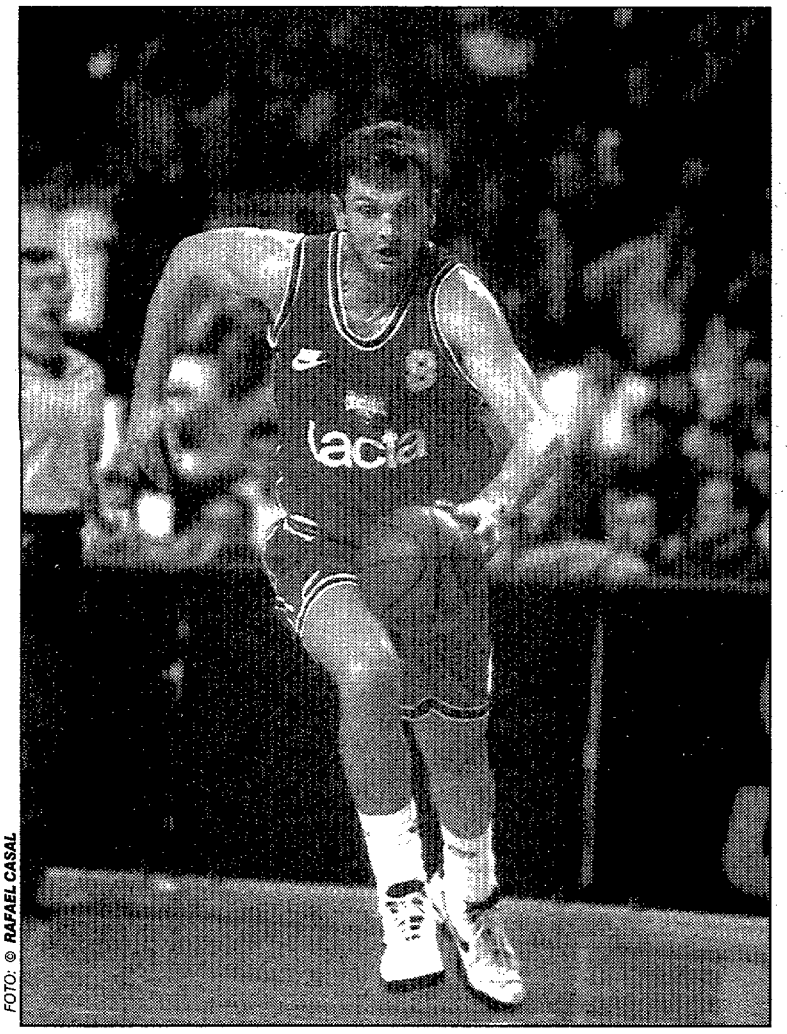

FOTO: © RAFAEL CASAL

Zoran Paspalj, del Panathinaikos, una de las atracciones del torneo

ROMA'91

La final, su último encuentro

G. PEREZ S. ■ **Madrid**

La final del Eurobasket'91, disputado en Roma, ha sido el último encuentro disputado por Yugoslavia de manera oficial. En la selección balcánica se alineaban cuatro jugadores croatas (Kukoc, Radja, Perasovic y Komazec), un esloveno (Zdovc) y siete serbios (Sretenovic, Danilovic, Divac, Djordjevic, Savic, Jovanovic y Paspalj).

Yugoslavia dio buena cuenta en la final (88-73) del equipo anfitrión, Italia, tras dejar en la cuneta a las selecciones de España, Bulgaria y Polonia, en la primera fase, y a Francia, en semifinales.

El equipo yugoslavo, durante el embargo deportivo impuesto por la ONU durante las tres últimas temporadas, ha disputado otros torneos amistosos, aunque nunca bajo la bandera de Yugoslavia. La selección balcánica acogió el nombre de Yugo All Stars.

COREN ORENSE

Quejas por la sanción impuesta a Thompson

G. PEREZ S. ■ **Madrid**

El Coren Orense prepara el recurso a las sanciones a Thompson –dos partidos– y Armstrong –uno– por su participación en los incidentes del encuentro Real Madrid-Coren. El club orensano considera discriminada la sanción al primero, con relación a Sabonis, toda vez que se considera que la agresión del lituano a Bryson es de mayor consideración que la de Thompson.

Además, el Coren Orense está dispuesto a recurrir hasta la última instancia deportiva y ordinaria para intentar rebajar la sanción a sus jugadores. No se considera lógica la postura del Juez Unico, toda vez que en el informe añadido, remitido por Pilar Landeira, tampoco se especifican las agresiones de Thompson y Armstrong, centrándose únicamente en el cabezazo de Sabonis. Según comentó a MARCA el gerente del Coren, Luis Rodríguez, con la protesta que se va a formular en breve no se quiere que se le aumente a Sabonis la sanción, sino que se han aplicado los mismos castigos a acciones muy distintas.

☐ REAL MADRID

Murió la madre de Ramón González. En la tarde de ayer falleció doña Francisca Pérez, madre del empleado de la sección de baloncesto del Real Madrid, Ramón González. Desde la redacción de MARCA nos unimos al dolor de la familia.

ESTA SEMANA GRATIS CON ACTUALIDAD ECONOMICA "LA GUIA DE RESTAURANTES"

Información a la carta.

Descubra con **ACTUALIDAD ECONOMICA** los restaurantes con más sabor de Madrid:

- **La mejor relación calidad-precio**
- **Dirección, teléfono**
- **Reservas, aparcamientos**
- **Tarjetas de Pago**
- **Especialidades**
- **Bodega**
- **Precio Medio**
- **Y fotografía de sus salones**

Siga con **ACTUALIDAD ECONOMICA** la guía de la buena mesa.

FOTOMECANICA
PRECISA
ESCANISTAS
OPERADORES DE MAC
PREPARADORES
Tfno. 778 48 84

AGRICULTURA Y CONSTRUCCIONES, S. A.
Por acuerdo de la Junta General Universal, celebrada el día 7 de diciembre de 1994, esta entidad se transforma en Sociedad Limitada.
Madrid, 9 diciembre 1994
EL PRESIDENTE

MOLDURAS MADRID, S. L.
En Junta General Extraordinaria, celebrada el 30 de noviembre de 1994, se ha acordado trasladar su domicilio social al P. I. Euduvigis Gómez, C/ A, n.º 20, Villabilla (Madrid).
EL DIRECTOR GERENTE

S. NICOLAS, S. A.
TRANSFORMACION EN SOCIEDAD LIMITADA
La Junta General Extraordinaria de Accionistas de esta Sociedad, celebrada en el domicilio social, el día 24 de noviembre de 1994, acordó, por unanimidad, la transformación en Sociedad de Responsabilidad Limitada, con la denominación de S. Nicolás, S. L. Lo que se publica en cumplimiento del art. 224.2 de la Ley de Sociedades Anónimas.
Madrid, a 5 de diciembre de 1994
EL SECRETARIO: Manuel Sánchez Prados

S. NICOLAS, S. A.
REDUCCION DEL CAPITAL SOCIAL
La Junta General Extraordinaria de Accionistas de esta Sociedad, celebrada en el domicilio social, el día 24 de noviembre de 1994, acordó por unanimidad la reducción del capital social, con devolución de sus aportaciones y reducción del valor nominal de las acciones, en la cifra de 30.000.000 de pesetas.
Lo que se publica en cumplimiento del artículo 165 de la Ley de Sociedades Anónimas.
Madrid, a 5 de diciembre de 1994
El Secretari: Manuel Sánchez Prados

TURQUIA 14ª Jornada

El Efes Pilsen continúa su lucha por la cabeza

K. GEORGOPOULOS ■ **Atenas**

El Efes Pilsen, rival de Joventut y Barcelona en la Liga Europea, venció con comodidad al Uyak por 81-75. Sarica, con 16 puntos, fue el jugador más decisivo del actual campeón de turco.

RESULTADOS

Fenerbahce, 95; Darisafoga, 87
Karsiyak, 78; Ortaxi, 75
Adalia, 81; P.T.T., 74
Koletz, 73; Meison, 78
Tofas Bursa, 51; Galatasaray, 100
Besitkas, 69; Ulker, 88
Efes Pilsen, 81; Uyak, 75

Clasificación: 1. Ulker y Efes, 23 puntos; 3. Fenerbahce y Adalia, 21.

☐ JUNIOR

El Real Madrid volvió a ganar el Torneo de Onil. El Real Madrid junior se adjudicó, por segundo año consecutivo, el "Torneo Juan Antonio Mataix", que se celebró durante el pasado fin de semana en Onil (Alicante). El equipo blanco venció en la final al Barcelona por 73-66. El Joventut se clasificó en tercera posición tras derrotar a los italianos del Olimpia Basket de Florencia (88-45), que fueron cuartos.

ROBERTO HERNANDEZ ■ Madrid

☐ FORUM

Acuerdo de colaboración con Barceló Viajes. Hoy, a partir de las 12,00 horas, el Fórum Valladolid S.A.D. y Barceló Viajes firmarán un convenio de colaboración hasta final de temporada.

NBA El escolta de Portland anotó 33 puntos frente a los de Pat Riley

Clyde Drexler resultó un ciclón para la defensa de Knicks

■ Utah Jazz se apuntó la octava victoria consecutiva fuera de su cancha

ALBERTO CACHO ■ **Miami**

Utah Jazz continúa su racha victoriosa. El conjunto de Karl Malone consiguió el octavo triunfo consecutivo fuera de su cancha a costa de Milwaukee Bucks (98-101). Malone, con 27 puntos, fue la clave de la victoria de Utah Jazz, que además se aprovechó de los 26 balones perdidos por Milwaukee Bucks.

Por lo que respecta a New York Knicks, el equipo de Pat Riley, que no pudo contar con Charles Oakley, lesionado, cayó derrotado en su visita a Portland. Clyde Drexler anotó 33 puntos y nunca pudo ser frenado por John Starks y Hubert Davis, sus defensores a lo largo de todo el encuentro.

Una victoria

Charles Smith, que anotó 18 puntos, fue el mejor del conjunto neoyorquino, que acaba su gira por la Conferencia Oeste con dos derrotas –Portland Trail Blazers y Phoenix Suns– y una victoria –Sacramento Kings–. Por otra parte, existe la posibilidad de que Dennis Rodman, doble campeón de la NBA con Detroit Pistons, actualmente en las filas de San Antonio Spurs, fiche en las próximas horas por New York Knicks.

New Jersey Nets evitó cosechar su tercera derrota consecutiva a costa de Miami Heat, que dominó durante la mayor parte del encuentro. Nets, que no pudo contar con Derrick Coleman, lesionado en la mano izquierda, depositó su confianza en la aportación ofensiva de Benoit Benjamin, que anotó 24 puntos. El mejor de Heat fue el pívot Kevin Willis, con 26 puntos y 13 rebotes.

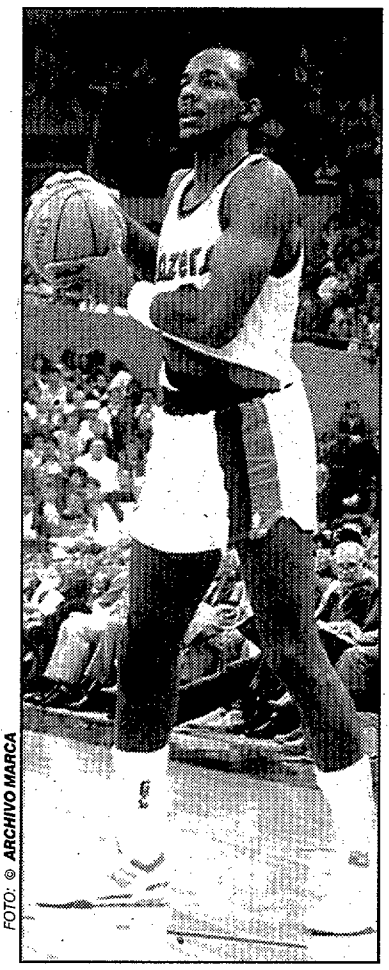

FOTO: © ARCHIVO MARCA

Clyde Drexler

LA JORNADA

BLAZERS	**(27, 28, 26 y 30) 111**
KNICKS	**(23, 23, 21 y 20) 87**

PORTLAND T. BLAZERS: C. Robinson (24), Williams (7), Dudley (4), Strickland (17), Drexler (33), Grant (2), Bryant (9), Henson (0), Edwards (0), J. Robinson (6) y Murray (9).
NEW YORK KNICKS: Mason (13), Smith (18), Ewing (24), Starks (10), Harper (5), Davis (10), H. Williams (0), M. Williams (0), Anthony (7) y Ward (0).

NETS	**(22, 26, 28 y 27) 103**
HEAT	**(30, 22, 28 y 22) 102**

NEW JERSEY NETS: Brown (8), Coleman (4), Benjamin (24), Walters (12), Anderson (12), Morris (11), Gilliam (15), Floyd (9), Williams (6), Mahorn (0) y Schintzius (2).
MIAMI HEAT: Rice (17), Willis (26), Geiger (9), Coles (20), Owens (11), Salley (9), Reeves (2), Eackles (2) y Gamble (6).

BUCKS	**(31, 21, 19 y 27) 98**
JAZZ	**(23, 26, 30 y 22) 101**

MILWAUKEE BUCKS: Baker (12), Robinson (18), Lister (5), Day (23), Mayberry (8), Conlon (7), Murdock (19), Newman (4), Berry (0) y Pinckney (2). 49 rebotes.
UTAH JAZZ: Benoit (9), Malone (27), Spencer (7), Hornacek (20), Stockton (12), Crotty (7), Carr (10), Chambers (5), Humphries (0), Russell (4) y Keefe (0). 37 rebotes (Benoit, 7).

LIGA EBA Regreso

Eduardo Ruiz, nuevo técnico del Juventud Alcalá

ROBERTO HERNANDEZ ■ **Madrid**

Eduardo Ruiz llegó a un acuerdo con el Juventud Alcalá para dirigir al equipo lo que resta de temporada y la siguiente. La vuelta de Ruiz esta motivada por la dimisión del anterior técnico alcalaíno, Eduardo Sanz, la pasada semana. El club madrileño también ha reforzado la plantilla con la contratación del alero Luis Barroso, procedente de la Segunda División madrileña (Colchón Magister).

☐ PATRONATO

Figueroa sustituye a Olabarrieta. Tras los malos resultados y peor imagen dada en los últimos encuentros, la directiva del Patronato Bilbao decidió ayer destituir al técnico Josu Olabarrieta. A partir de hoy se hará cargo del equipo un viejo conocido de la afición bilbaína, José Antonio Figueroa, que ya dirigió al Caja Bilbao hace algunas temporadas. Figueroa ha dirigido, entre otros, al Pamesa Valencia, OAR Ferrol y Breogán.

ENRIQUE HERNANDEZ ■ Bilbao

☐ FUENLABRADA

Teherán debutará después de Navidad. El pívot colombiano Alvaro Teherán, nuevo fichaje del Fuenlabrada, debutará con su nuevo equipo en la primera jornada de enero, que se disputará el día 8.

EDUARDO FERNANDEZ ■ Fuenlabrada

MARCA

Luis Infante Bravo, *Director* | Alejandro Sopeña, *Redactor-Jefe*
Manuel Saucedo, *Director Adjunto* | Amalio Moratalla, *Redactor-Jefe*
José Vicente Hernáez, *Subdirector* | José Juan Gámez, *Infografía*

MADRID: Paseo de Recoletos, 14. 28001
Teléfono: 337 32 20. Fax: 337 32 60 / 337 05 59.
BARCELONA: J. Beethoven, 15
Teléfonos: 414 41 41 / 414 37 21 Fax: 202 06 87
VALENCIA: Embajador Vich, 3
Teléfono: 394 14 36. Fax: 351 81 01

Circulación e Impresión

Calle de Recoletos, 1, 4.ª. 28001 Madrid.
Tels.: 337 31 67 y 337 37 89. Fax: 337 37 91.
MADRID: Polígono Industrial Las Arenas (Pinto). Teléfonos: 691 48 62 y 691 48 95.
VALENCIA: Pol. Industrial Sepes, parcela 5. 46520 Sagunto. Teléfono: 266 53 17. Fax: 266 53 17.
SEVILLA: Polígono Industrial La Palmera. Parcela 3. Ctra. Madrid-Cádiz, km. 550. 41700 Dos Hermanas. Teléfono: 469 22 69. Fax: 469 22 69.
ORENSE: Polígono Industrial San Ciprián de Viñas. Calle 4, s/n. 32911 Orense. Teléfono 25 66 30.
TENERIFE: Polígono Industrial Los Majuelos. Calle Fernando Díaz Cutillas, s/n. 38687 La Laguna. Teléfono: 65 55 55 (ex. 146).
BURGOS: San Pedro de Cardeña, 34. 09002 Burgos. Teléfonos: 26 83 75 / 26 57 68. Fax: 27 72 19.
BARCELONA: Polígono Industrial El Cementiri. 08272 Sant Fruitós de Bages. Teléfono: 878 84 03. Fax: 878 82 12.
MALLORCA: Polígono Industrial Son Castelló. Calle Gremio Silleros y Albarderos, 14 B. 07009 Palma de Mallorca. Teléfono: 43 11 13.

Publicidad: NOVOMEDIA, S. A.

Paseo de Recoletos, 14. 28001 Madrid. Teléfono: 337 32 20.
José Manuel Rodrigo, *Consejero Delegado.*
Eliseo Soria, *Director General.*
Angel Doménech, *Director de Publicidad*
Miguel Angel Sanz, *Jefe de Publicidad*
MADRID: Carlos Suárez. Paseo de Recoletos, 14-3.º Teléfono: 337 32 58. Fax: 337 38 01.
BARCELONA: José Suárez. Beethoven, 15. Teléfono: 201 12 66. Fax: 414 41 96.
BILBAO: Juan Luis González. Alameda Mazarredo, 6. Teléfono: 424 46 05. Fax: 424 10 58.
VALENCIA: J. Vicente Sánchez-Beato. Embaj. Vich, 3. Teléfono: 351 10 65. Fax: 351 81 01.
ANDALUCIA: Manuel Blázquez. Avda. La Palmera, 41. Autovía Madrid-Cádiz, km. 550. Dos Hermanas (Sevilla). Teléfono: 469 20 03. Fax: 469 21 03.
Control y coordinación
Antonio Solanas. Recoletos, 1. Teléfono: 337 37 80. Fax: 337 37 84.
Anuncios oficiales y financieros
Fernando Garrido. Recoletos, 1-2.ª plta. Teléfono: 337 05 40. Fax: 337 37 84.

EDITA
RECOLETOS Cía. Editorial, S.A.

Presidente: Juan Kindelán. *Consejero delegado:* Alejandro Kindelán. *Consejero director de ediciones:* Luis Infante. *Consejero editor:* José María García-Hoz. *Consejero director de relaciones externas:* Eduardo Ferreira.

DIRECTORES: *Comercial:* José Jesús López. *Técnico:* Fernando Sanz. *Producción:* Fernando García-Monzón. *Administrativo:* Manuel de Juan. *Recursos humanos:* Ricardo Sampablo. *Informático:* José Miguel Alba. *Subdirector administrativo:* Damián Fabra. *Adjunta al consejero delegado:* Gloria Calvo. *Letrado asesor:* Javier Albacar.

© RECOLETOS COMPAÑIA EDITORIAL, S. A. Madrid, 1994. Todos los derechos reservados. Los contenidos de esta publicación no podrán ser reproducidos, distribuidos ni comunicados públicamente en forma alguna sin la previa autorización por escrito de la Sociedad Editora.

AÑO LVI NUMERO 16.792 D.L.M. 620 1958 — 20 diciembre 1994 — MADRID / PASEO RECOLETOS, 14. 28001 / **Tel. 3373220** — DIFUSION CONTROLADA POR OJD

CDP EUROPE ESPAÑA, S. A.

CAMBIO DE DENOMINACION

En la Junta Universal de Accionistas, celebrada el 12 de diciembre de 1994, se adoptó, entre otros, el siguiente acuerdo:
– Cambiar la denominación social de la sociedad por la de: **«AVA CDP EUROPE, S. A.»**.
En consecuencia, modificar el artículo 1.º de los estatutos sociales, que en lo sucesivo tendrá la siguiente redacción:
«Artículo 1.º. Denominación. La sociedad se denomina **«AVA CDP Europe, S. A.»**, y se regirá por los presentes estatutos, por la vigente Ley de Sociedades Anónimas y por las disposiciones legales que le fueren aplicables.»

Madrid, a 15 de diciembre de 1994
EL SECRETARIO DEL CONSEJO DE ADMINISTRACION

SORTEOS CORRESPONDIENTES AL LUNES 19 DE DICIEMBRE DE 1994

PRIMITIVA

Jueves — **Día 15**
2-15-25-34-35-36 — **C: 39** **R: 2**

ESCRUTINIO

6	2	147.347.524
5+C	7	8.710.198
5	519	234.957
4	27.614	6.256
3	465.430	786

Sábado — **Día 17**
7-23-25-27-29-49 — **C: 45** **R: 5**

ESCRUTINIO

6	8	27.778.454
5+C	17	2.704.596
5	611	150.501
4	26.711	4.877
3	401.577	687

BONOLOTO

SORTEO N.º 51

COMBINACION GANADORA	6 aciertos	5 + C	5	4	3
Lunes **Día 12**	–	–	–	–	–
13-15-29-42-46-49	–	–	–	–	–
C: 44 **R: 9**					
Martes **Día 13**	–	1	62	3.898	79.280
10-15-26-27-34-49	BOTE	22.131.467	142.784	3.596	400
C: 43 **R: 7**					
Miércoles **Día 14**	–	3	113	6.637	104.174
7-13-25-30-31-35	BOTE	6.712.445	71.283	1.922	400
C: 18 **R: 9**					
Viernes **Día 16**	–	3	131	6.057	102.819
14-21-33-36-43-48	BOTE	9.232.682	84.574	2.896	400
C: 24 **R: 9**					

QUINIELAS

Ultimo boleto		Próximo boleto	
1 DEPORTIVO-SEVILLA	1	1 DEPORTIVO-CELTA	☐
2 CELTA-BARCELONA	2	2 BARCELONA-BETIS	☐
3 BETIS-VALLADOLID	2	3 OVIEDO-LOGROÑES	☐
4 R. MADRID-OVIEDO	1	4 R. SOCIEDAD-ALBACETE	☐
5 LOGROÑES-R. SOCIEDAD	2	5 TENERIFE-ATHLETIC	☐
6 ALBACETE-TENERIFE	1	6 VALENCIA-SPORTING	☐
7 ATHLETIC-VALENCIA	1	7 AT. MADRID-RACING	☐
8 SPORTING-AT. MADRID	2	8 ZARAGOZA-ESPAÑOL	☐
9 RACING-ZARAGOZA	2	9 SEVILLA-COMPOSTELA	☐
10 ESPAÑOL-COMPOSTELA	1	10 LLEIDA-RAYO	☐
11 PALAMOS-BARCELONA B	X	11 EXTREMADURA-GETAFE	☐
12 SALAMANCA-LLEIDA	2	12 LEGANES-MERIDA	☐
13 GETAFE-ATHLETIC B	X	13 TOLEDO-MALLORCA	☐
14 OSASUNA-EIBAR	X	14 VILLARREAL-ORENSE	☐
PLENO AL QUINCE		**PLENO AL QUINCE**	
15 MERIDA-R. MADRID B	X	15 ATHLETIC B-OSASUNA	☐

Recaudación:	**1.676.713.400**	
Pleno al 15	2	168.346.348
De 14	13	19.346.693
De 13	1.259	133.178
De 12	23.218	7.222
De 11	194.451	862

CUPON

Lunes **Día 19**	Miércoles **Día 14**
68291	**08970**
Martes **Día 13**	Jueves **Día 15**
SIN SORTEO	**73667**

CUPONAZO Viernes **Día 16**

51039 **Serie 175**

TELEDEPORTE

16,00 TENIS
Final del Masters Nacional masculino **(dif.)**:
Francisco Clavet - Tomás Carbonell
(Emisión en abierto)

17,24 HOCKEY HIERBA
Liga Catalana. Final:
Egara - Atlético Tarrasa **(dif.)**

18,25 RUGBY
División de Honor:
Getxo - Monte Ciencias **(dif.)**

19,55 TENIS
Final Masters femenino:
G. Sabatini - L. Davenport **(dif.)**

21,36 FUTBOL
Encuentro amistoso **(dif.)**:
Compostela - Spartak Rotterdam

23,11 AVANCE DIA SIGUIENTE

LA JORNADA EN TV

☐ FUTBOL

Southampton y Aston Villa trasnochan en Canal+. Esta madrugada, Canal+ va a ofrecer en diferido, a partir de las 03:31 horas, el encuentro correspondiente de la Premier League que enfrentó al Southampton y al Aston Villa.

20:30 BALONCESTO TDK - Real Madrid **La 2**

Manresa buscará imponer su poder ante un Real sin Sabonis

En el Nuevo Congost se enfrentan esta noche TDK y Real Madrid, cuarto y sexto clasificado respectivamente, empatados con once victorias y ocho derrotas. Los manresanos están realizando una buena campaña en las posiciones de cabeza, por lo que el conjunto de Obradovic no lo tendrá fácil para imponerse en esta visita. Además, los blancos, el equipo que menos puntos ha encajado de la ACB, no podrá contar con Sabonis, que cumple su segundo partido de sanción.

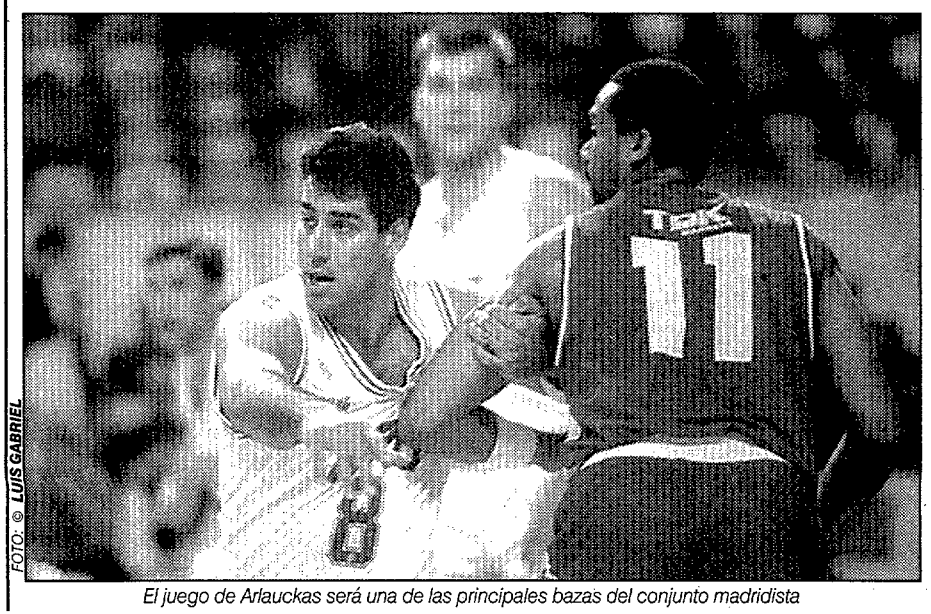

FOTO: © LUIS GABRIEL

El juego de Arlauckas será una de las principales bazas del conjunto madridista

EUROSPORT

08,30 STEP AEROBICS
Ejercicios matinales
09,00 EUROGOLF
Resumen semanal
10,00 ESQUI ALPINO *(castellano)*
Copa del mundo masculina, desde Val d'Isere (Francia) y Sestrieres (Italia):
Los mejores momentos
11,00 ESQUI ALPINO *(castellano)*
Copa del mundo femenina, desde Morzine (Francia):
Super gigante **(directo)**
13,30 FUTBOL
Los mejores goles europeos
15,00 FUTBOL
Fútbol latino: Resumen de las Ligas de América Central y del Sur
15,30 SPEEDWORLD
Carreras de coches sobre hielo
17,30 ESQUI ALPINO
Copa del mundo femenina, desde Morzine (Francia):
Resumen del Super gigante
18,30 FUTBOL
Los mejores goles europeos
19,30 EURSPORT NEWS *(castellano)*
Noticiario deportivo
20,00 EUROTENIS *(castellano)*
Magazine internacional
21,00 EUROESQUI
Resumen de la jornada
22,00 BOXEO
Combate Junior del Peso Ligero:
Jeff Mayweather - José Torres
23,00 FUTBOL *(castellano)*
Clasificación Eurocopa '96:
Resumen de la última jornada
01,00 EUROSPORT NEWS

LA JORNADA EN TV

Programa debate

Hermida analiza hoy en A3 TV «La fiebre del fútbol»

El programa «Hermida y Compañía», que se ofrece esta noche en Antena 3 Televisión a partir de las 00:00 horas, tendrá como tema de debate «La fiebre del fútbol». Para tratar este tema, el programa que dirige y presenta Jesús Hermida contará con la presencia en directo en el estudio de los siguientes invitados:

José María García (Jefe de Deportes de la COPE), Javier Clemente (Seleccionador Nacional de fútbol), Inocencio Arias (Director General del Real Madrid), Adolfo Marsillach (Director de teatro), Pilar Rahola (Ezquerra Republicana), Diego López Garrido (Izquierda Unida), Melchor Miralles (Director de El Mundo del País Vasco), Javier Arenas (Partido Popular), Antonio Casado (Subdirector de Tiempo) y Monseñor Azagra (Obispo).

ESTATALES

TVE-1

MAÑANA
07,30 RING RING Mofly
08,00 Moomín
08,30 Diminutos
09,00 Chapulín Colorado
09,30 Emperatriz Telenevela
11,05 NOTICIAS
11,10 VERDE QUE TE QUIERO VERDE Las plantas
11,25 PASA LA VIDA
Magazine matinal
13,30 EL MENU DE ARGUIÑANO
13,55 NOTICIAS
14,00 INF. TERRITORIAL
14,30 NO TE RIAS QUE ES PEOR Concurso

TARDE
15,00 TELEDIARIO-1
El tiempo
15,30 El desprecio Telenovela
16,25 Corazón salvaje
Telenovela
16,50 Marielena Telenovela
17,50 SIN FRONTERAS
«La depresión»
18,45 NOTICIAS
18,50 ¿COMO LO VEIS?
Programa concurso
19,30 JUGUEMOS AL TRIVIAL
Programa concurso
20,00 Juzgado de guardia
20,25 Las historias de Clarissa
Nueva serie

NOCHE
21,00 TELEDIARIO-2
El tiempo
21,30 CINE DE PRIMERA
«Calma total»
23,30 ESPECIAL MUSICAL
«Rocío Jurado»
00,30 EN PRIMERA
«Elegidos por la fortuna»

MADR.
01,00 TELEDIARIO-3
01,30 La ley de Los Angeles
02,20 La Piovra
04,20 TESTIMONIO
04,25 TELEDIARIO-4

La 2

MAÑANA
07,00 La 2. NOTICIAS
09,10 DESAYUNOS DE RADIO 1
Julio César Iglesias (RNE)
Invitado: A. Pérez Rubalcaba (Ministro de la Presidencia)
10,00 PREGUNTAS Y RESPUESTAS
«Crímenes pasionales»
11,00 AVENTURA DEL SABER
Programa educativo
12,10 Corazones salvajes
13,00 PINNIC
El pájaro loco
13,30 Tierra del Arco Iris
14,00 Muppet Babies
14,30 Beetlejuice

TARDE
15,00 CIFRAS Y LETRAS
15,30 DOCUMENTALES
El mundo de la naturaleza:
«Cautivos del sol»
16,30 PELICULA DE TARDE
«Rivkin: el cazador de recompensas»
18,30 Alfred J. Kwak
19,00 BARRIO SESAMO
«Jugando a personajes»
19,30 CLIP, CLAP, VIDEO
Programa musical
20,00 La 2. NOTICIAS
20,20 INF. TERRITORIAL
20,30 BALONCESTO
Liga ACB (20ª jornada):
TDK Manresa - Real Madrid

NOCHE
22,05 Guerra de parejas
«Piscina conflictiva»
23,00 TODOS EN CONCIERTO
Retransmisión del concierto organizado por «Ayuda en acción» que se realiza simultáneamente en Madrid y Barcelona

MADR.
02,15 Guerra de parejas
«La psicología de la mafia»
03,05 El show de Steve Allen

ANTENA 3

MAÑANA
06,45 NOTICIARIO
07,15 TRAS 3 TRIS
«Vicky», «Tintín», «Peter Pan», «Ranma» y «Sonrisas y lágrimas»
09,30 Amada Beatriz
Telenovela
10,30 Santa Bárbara
11,30 TODO VA BIEN
Magazine matinal
13,00 El coche fantástico
Serie de acción
14,00 Salvados por la campana
14,30 Cosas de casa
Serie de humor

TARDE
15,00 NOTICIAS
Olga Viza y José A. Gavira
15,35 TELECINE
«Piedras para Ibarra»
17,30 CINE
«Los caballeros del botón de ancla»
20,00 Los Simpsons
Dibujos animados
20,30 A TODA PAGINA
Magazine informativo

NOCHE
21,00 NOTICIAS
Pedro Piqueras y Mª Rey
21,30 LA GALA DE LA REVISTA
Gala homenaje a Celia Gámez con la participación de las primeras figuras de la escena nacional
00,00 CON HERMIDA Y CIA.
Programa debate.
Tema de hoy:
«La fiebre del fútbol»

MADR.
01,30 NOTICIAS J. Mª Carrascal
02,00 LINEA AMERICA
02,30 CINE DE MADRUGADA
«Muerte en las nubes»
04,30 TELEVENTA

TELECINCO

MAÑANA
06,20 ENTRE HOY Y MAÑANA
06,45 TELE VI QUE TE VI
«Superman», «Pitufos», «Osos amorosos», «Buggy Buggy» y «Goleadores»
09,00 LOS PERIODICOS
09,15 Inés Duarte secretaria
09,50 La traidora
10,45 CINE CORAZON
«Finalmente héroe»
12,45 ¿DE QUE PARTE ESTAS?
Programa debate
14,00 VEREDICTO
Pleitos judiciales
14,30 NOTICIAS Carmen Tomás

TARDE
15,00 VEREDICTO
Segundo caso del día
15,30 LA VIDA ALREDEDOR
Programa de actualidad
16,30 Milagros Telenovela
17,30 Patrulla X
18,00 Power Rangers
«Verde diabólico»
18,30 Tarzán
«La mujer de acero»
19,00 LA RULETA DE LA FORTUNA Concurso
19,30 SU MEDIA NARANJA
Programa concurso
20,30 LAS NOTICIAS
Luis Mariñas

NOCHE
21,00 TELECUPON
Sorteo de la ONCE
21,10 KARAOKE
Concurso musical
21,30 UNA PAREJA FELIZ
Programa concurso
23,55 MESA DE REDACCION
Programa debate.
Invitado: Jordi Pujol

MADR.
01,15 ENTRE HOY Y MAÑANA
01,45 CINE *«El resplandor de la muerte»* **03,20** *«El incendio de Roma»* **(04:40 Novedad.)**
05,05 Dos contra el crimen

CANAL+

MAÑANA
08,10 ABC WORLD NEWS
08,35 Charlie Brown y Snoopy
09,00 REDACCION. NOTICIAS
09,05 BUENOS DIAS, BUENOS CLIPS Programa musical
09,52 REDACCION. NOTICIAS
10,00 CINE (cod.)
«En el filo de la duda»
12,15 DOCUMENTAL (cod.)
«Prisioneros en Rikers Island» **(Rept.)**
13,30 REDACCION. NOTICIAS
13,35 LOS 40 PRINCIPALES
14,00 Entrenador
14,30 Roc

TARDE
15,00 CINE (cod.)
«Herida»
16,47 CINE (cod.)
«Solo en la oscuridad»
18,16 DOCUMENTAL (cod.)
«Paha Sapa. Territorio cheyenne» **(Rept.)**
19,16 PIEZAS (cod.)
19,35 Animaniacs (cod.)
Dibujos animados
20,00 AVANCE. REDACCION
20,05 LOS 40 PRINCIPALES
Programa musical
20,30 El trebol azul

NOCHE
21,00 ASI SE HIZO...
«Drácula de Bram Stoker»
21,28 PRIMER PLANO
21,30 REDACCION. NOTICIAS
21,53 INF. DEPORTIVA
22,00 ESTRENO CANAL+ (cod.)
«Maridos y mujeres»
23,45 CINE (cod.) –Ultimo pase–
«Sneakers» (Los fisgones)
01,46 MUSICA NOCHE (cod.)
«Misa solemne», Beethoven

MADR.
03,31 FUTBOL (cod.) L. Inglesa: Southampton - Aston Villa **(dif.)**
05,11 CINE (cod.) *«Crisscross»*
06,49 DOCUMENTAL (cod.) Rpt.
07,15 INFORMATIVO (cod.) Rpt.

PRIVADAS

TELEMADRID

MAÑANA
07,00 INF. CULTURAL
07,30 BUENOS DIAS, MADRID
Magazine informativo
09,00 A SABER
«Lenguaje y Literatura»
09,30 Altas esferas II
10,00 TELENOTICIAS
10,20 TELE EMPLEO
10,40 MADRID DIRECTO
Repetición
11,50 Chico listo
12,45 Mask
13,10 Isidoro
13,35 Tom y Jerry
14,00 TELENOTICIAS
El tiempo

TARDE
15,00 ROMPECABEZOTAS
Programa concurso
15,30 CINE DE TARDE
«Más rápido que el ojo»
17,30 EL PROGRAMA DE ANA
Programa debate presentado por Ana Gª Lozano.
Hoy: «Trastornos del sueño»
18,40 TELE EMPLEO
19,00 MADRID DIRECTO
Magazine informativo.
Incluye **«EN ACCION»**
20,30 TELENOTICIAS
El tiempo

NOCHE
21,30 ¿TE ACUERDAS?
Hoy: «Paseo por el año 1961»
22,00 ¿QUE PASO CON...?
Reportajes sobre famosos
Hoy: «Tony Leblanc», «El músico Alfonso Santisteban», «La vedette Lilian de Celis» y «Las supersticiones»
23,50 CINE
«Una mujer de negocios»

MADR.
01,50 TELENOTICIAS
01,55 TELE EMPLEO
02,15 CINE MADRUGADA
«Final feliz»
03,45 INF. CULTURAL

• Mala * Regular ** Buena*** Excelente **** Obra maestra

MAÑANA

10,00 ** En el filo de la duda 135 min.
C+ CINE (Rept.)
Drama Color. 1993. Norteamericana
Director: Roger Spottiswoode
Intérpretes: Richard Gere, Matthew Modine, Alan Alda

0,45 * Finalmente héroe 93 min.
T5 CINE CORAZON
Comedia Color. 1980. Norteamericana
Director: Martin Davidson
Intérpretes: John Ritter, Anne Archer, Bert Convy

.45 * El hombre que se quiso matar 73 min.
CS CINE MATINAL *Drama* B/N. 1942. Española
Director: Rafel Gil
Intérpretes: Antonio Casal, Rosita Yarza, Irene Mas

TARDE

5,00 ** Herida 107 min.
C+ CINE (Rept.)
Drama Color. 1992. Franco-británica
Director: Louis Malle
Intérpretes: Jeremy Irons, Juliette Binoche, Miranda Richardson

30 * El regalo 105 min.
ETB-2 CINE 2 *Comedia* Color. 1982. USA
Director: Michel Lang
Intérpretes: Pierre Mondy, Clio Goldsmith, Claudia Cardinale

30 * Más rápido que el ojo 88 min.
TM3 CINE DE TARDE *Intriga* Color. 1989. Co-producción
Director: Nicolás Gessner
Intérpretes: Ben Gazzara, Mary Crosby

15,30 * El valor de una cara 93 min.
C9 TARDES DE CINE *Drama* Color. 1991. USA
Director: John Gray
Intérpretes: Cheryll Pollak, Dale Midfiff, Kirk Baltz

15,35 * Piedras para Ibarra 96 min.
A3 TELECINE
Drama Color. 1968. Norteamericana
Director: Jack Gold **Intérpretes:** Glenn Close, Keith Carradine

15,35 ** El romance de Murphy 104 min.
CS CINE DE TARDE *Drama* Color. 1985. USA
Director: Martin Ritt
Intérpretes: James Gardner, Sally Field, Brian Kerwin

15,40 * A Cinsenta** 78 min.
TVG ENTRADA LIBRE *Musical* Color. 1964. USA
Director: Charles S. Dubin
Intérpretes: Ginger Rogers, Walter Pidgeon, Celeste Holm

16,30 * Rivkin: el cazador de recompensas
La 2 LA PELICULA DE LA TARDE
Aventuras Color. 1981. Norteamericana
Director: Harry Harris
Intérpretes: Ron Leibman, Harry Morgan, Harold Gary
Un hombre se gana la vida peligrosamente. Por cantidades de dinero no muy importantes persigue a delincuentes escapados de la cárcel.

16,47 ** Solo en la oscuridad 101 min.
C+ CINE (Rept.)
Suspense Color. 1992. Norteamericana
Director: Christopher Crowe
Intérpretes: Annabella Sciorra, Jamey Sheridan, Anthony LaPlagia

17,30 * Los caballeros del botón de ancla
A3 CINE
Comedia Color. 1973. Española
Director: Ramón Torrado **Intérpr.:** Peter L. Lawrence, Maribel Martín

18,15 ** Al oeste de la divisoria 100 min.
ETB-2 CINE 2 *Western* B/N. Norteamericana
Director: Ray Bradbury **Intérpretes:** John Wayne

NOCHE

21,30 ** Calma total 92 min.
TVE-1 CINE DE PRIMERA
Drama Color. 1988. Australiana
Director: Phillip Noyce
Intérpretes: Sam Neill, Nicole Kidman, Billy Zane
John Ingram y su esposa Rae emprenden viaje en su velero para intentar superar los malos momentos que ambos están pasando tras la muerte de su hijo pequeño en accidente de tráfico. En alta mar socorren a un individuo que según les cuenta, ha abandonado su barco porque se estaba hundiendo después de haber perdido a sus cinco compañeros de travesía.

22,00 ** Maridos y mujeres 105 min.
C+ ESTRENO CANAL+
Comedia Color. 1992. Norteamericana
Director: Woody Allen
Intérpretes: Woody Allen, Blythe Danner, Judy Davis
La historia nos habla de las relaciones de dos parejas y de las circunstancias que les llevan a separarse.

22,00 ** El cadillac rosa 118 min.
ETB-2 CINE DE ESTRENO *Aventuras* Color. 1989. USA
Director: Buddy Van Horn
Intérpretes: Clint Eastwood, Bernadette Peters, Timothy Carter
Un individuo que se dedica a capturar reclusos que han violado las condiciones de libertad bajo fianza, debe encontrar a una joven implicada en un delito de falsificación.

23,15 * El eslabón del Niágara** 98 min.
CS CINE *Espionaje* Color. 1979. USA
Director: Jonathan Demme
Intérpretes: Roy Scheider, Janet Margolin, John Glover
Harry Hannan trabaja para una agencia de espionaje para el gobierno. En un viaje a México, para reunirse con un contacto, ve con horror como su esposa es brutalmente asesinada en una emboscada.

23,30 ** Muerte de un ángel 91 min.
C9 DIMARTS CINE *Drama* Color. 1985. USA
Director: Petru Popescu
Intérpretes: Bonnie Bedella, Nick Mancuso, Pamela Ludwig

23,45 ** Sneakers (Los fisgones) 121 min.
C+ CINE (Rept.)
Suspense tecnológico Color. 1992. Norteamericana
Director: Phil Alden Robinson
Intérpretes: Robert Redford, Dan Aykroyd, Ben Kingsley

23,50 ** Una de mujer de negocios 118 min.
TM3 CINE *Drama* Color. 1981. USA
Director: Alan J. Pakula
Intérpretes: Jane Fonda, Hume Cronyn, Kris Kristofferson
Un importante hombre de negocios es asesinado. Para que la empresa no vaya a la bancarrota, su mujer, una ex-actrizz, se hace cargo del negocio.

MADRUGADA

00,10 ** Passió per l'or 90 min.
TV3 CINEMA MITJANIT *Aventuras* B/N. 1949. USA
Director: S. Sylvan Simon
Intérpretes: Glenn Ford, Ida Lupino, Gig Young

01,30 * Ghoulies II 90 min.
C9 CINE DE MITJANIT *Fantástica* Color. 1988. USA
Director: Albert Band
Intérpretes: Damon Martin, Royal Dano, Phil Fondacaro

01,45 * El resplandor de la muerte 91 min.
T5 CINE
Drama Color. Norteamericana
Director: Alan Stithee
Intérpretes: Michele Little, Douglas Rowe, Garrick Downem

02,15 ** Final feliz 92 min.
TM3 SALA MADRUGADA *Drama* Color. 1983. USA
Director: Noel Black
Intérpretes: Catherine Hicks, John Schneider, Ana Alicia

02,30 * Muerte en las nubes 103 min.
A3 CINE DE MADRUGADA
Intriga Color. 1991. Británica
Director: Stephen Whittaker **Intérpr.:** David Suchet, Philiph Jackson

05,11 ** Crisscross 100 min.
C+ CINE (Rept.)
Drama Color. 1991. Norteamericana
Director: Chris Menges
Intérpretes: Goldie Hawn, David Arnott, Keith Carradine

AUTONOMICAS

MAÑANA

CANAL SUR
08,00 LA BANDA DEL SUR «Inspector Gadget» y «Doraemon»
09,00 CAFE REDACCION
09,35 Me casé con Dora
10,00 Amanda Sabater
10,45 CINE MATINAL *«El hombre que se quiso matar»*
11,55 NOTICIAS
12,00 GUIA LABORAL Informativo
12,15 COMO EN CASA Magazine
13,30 El chavo
14,00 EL DIARIO-1

ETB-1/2
07,40 Dommel y Fly.....(1)
08,25 Haurtxoaren .....(1)
08,50 Ibilbideak.....(1)
09,20 Dinastia Gorria...(1)
09,50 IKUSKARIA.....(1)
10,25 TELEBERRI
10,45 La sombra de piera
11,25 Riviera .....(1)
11,25 El ecualizador
11,55 EUSK. ZUZENEAN(1)
12,20 Magnum
13,00 GAUR EGUN .....(1)
13,10 LA COCINA DE PEDRO SUBIJANA
13,30 SUPERBAT.....(1)
13,30 EUSKADI DIRECTO
14,30 TELEBERRI

TV3/C-33
07,40 CLUB SUPER 3 .(33)
07,50 ESPORTS
08,00 TELENOTICIES
08,45 BON DIA CATALUÑA Magazine
09,25 MIL PARAULES (33)
09,35 GRADUI'S.....(33)
10,00 UNIVERSITAT OBERTA .....(33)
10,30 Caim i Abel
11,20 100 X 100 FUTBOL Programa deportivo
13,00 Mira què diu el nen
13,30 Veïns
14,00 TELENOTICIES Catalunya y Migdia

TVG
10,00 A MAÑA
10,02 Telexornal
10,20 Preescolar Casa
11,00 Fabiola
11,55 Mar de Fondo
12,00 Ad. Telexornal
12,05 Veciños
12,40 A cociñar
13,00 O valedor Serie de acción
14,00 TELEXORNAL DEPORTES
14,20 A SAUDE
14,30 TELEXORNAL-1
O tempo

CANAL 9
08,00 A LA BABALA Programa infantil
08,30 BON DIA Informativo
09,05 LES TERTULIES DE RADIO 9
10,00 ENTRE SETMANA Magazine
11,35 TELETREBALL
11,50 INF. PER A SORDS
11,55 LA SORT DE CARA
12,40 A LA BABALA «Ninja Hattori», «Dr. Slump» y «Doraemon»
14,00 NOTICIES 9

TARDE

CANAL SUR
15,05 Los picapiedra Dibujos animados
15,35 CINE DE TARDE *«El romance de Murphy»*
17,30 LA BANDA DEL SUR Programa infantil. **Incluye:** «La gallina» y «Ricos y mocosos»
18,35 NOTICIAS
18,45 TAL COMO SOMOS Magazine andaluz
20,30 EL DIARIO-2
El tiempo

ETB-1/2
15,00 TELEB. KIROLAK
15,00 Goenkale .....(1)
15,30 CINE 2 *«Florence Nightingale»*
15,35 EUSK. ZUZENEAN(1)
16,30 FUTBOL-EROA ...(1)
17,35 SUSTRAIA.....(1)
18,05 Iparraldearen ....(1)
18,15 SUPERBAT.....(1)
18,15 CINE 2 *«Al oeste de la divisoria»*
19,35 Loco por ti
20,05 LA COCINA DE PEDRO SUBIJANA
20,25 ROMPECABEZOTAS
20,55 Goenkale .....(1)

TV3/C-33
15,20 La cuina de casa
15,35 Poble Nou
16,10 LA TARDA ES NOSTRA Magazine
17,00 PARAL.LEL 33 ..(33)
17,15 Mafalda
17,20 CLUB SUPER3
18,00 Món dels rèptils (33)
18,30 Vida plantes.....(33)
19,05 La ruta de la seda per mar.....(33)
19,15 Capita Enciam
19,20 La tata
19,50 Quico
20,00 FUTBOL 96 .....(33)
20,30 TELENOTICIES
20,30 BALONMANO ...(33) Final L. Catalana: Granollers - Barcelona

TVG
15,00 TELEX. DEPORTES
15,15 NOS OS CONSUMIDORES
15,40 ENTRADA LIBRE *«A Cinsenta»*
17,30 ADI. TELEXORNAL
17,35 ABRETE SESAMO Programa infantil
18,00 XABARIN CLUB «Doraemon», «Os Picapiedra», «O gran suxi» y «Vas Dado»
20,00 GALICIA DIRECTA Informativo
20,30 TELEXORNAL

CANAL 9
15,05 Roseanne Serie de humor
15,30 TARDES DE CINE *«El valor de una cara»*
17,25 TELETREBALL
17,45 A LA BABALA «L'inspector Gadget» y «Els Picapiedra»
18,40 AMOR A PRIMERA VISTA Concurso
19,35 Justicia callejera Capítulo 9
20,30 NOTICIES 9
L'Oratge

NOCHE

CANAL SUR
21,25 ¿QUE PASO CON...? Reportajes sobre antiguos famosos. **Hoy:** «Perlita de Huelva, «Los guateques», «Los Mismos» y «Carmen Flores»
23,15 CINE *«El eslabón del Niágara»*

ETB-1/2
21,00 TELEBERRI
21,25 Dragoi Bola Z.....(1)
21,30 Roseanne Serie de humor
21,50 TXOKO LATEX.....(1)
22,00 GAUR EGUN.....(1)
22,00 CINE 2. ESTRENO *«El cadillac rosa»*
22,35 EUSK. HERRITIK.(1)
23,10 TXOKO LATEX.....(1)

TV3/C-33
21,15 EL CANGUR Hoy: «Lloll Bertran»
21,45 PER MOLTS ANYS
21,55 60 MINUTS .....(33) «L'home de gel: els últims detalls»
22,45 MES ENLLA DEL 2000 .....(33)
23,40 SEGLE XX.....(33) «Armènia, memòria i futur»
23,45 TELENOTICIES

TVG
21,00 TELEXORNAL DEPORTES
21,20 O TEMPO NO MAR
21,25 SUPERMARTES Programa concurso
23,10 TELEXORNAL NOITE
23,30 A ENTREVISTA
23,35 GALEGOS DO MILENIO Programa de entrevistas

CANAL 9
21,30 TE'N RECORDES Reportajes sobre antiguos famosos **Hoy:** «Los Chichos», «Ganadores de la lotería de Navidad» y «Angeles de Paiporta»
23,30 DIMARTS CINE *«Muerte de un ángel»*

MADRUGADA

CANAL SUR
01,05 EL DIARIO-3
01,25 GUIA LABORAL
01,35 Medias de seda Serie de acción

ETB-1/2
00,10 GAUR EGUN .....(1)
00,15 Beti Txantxetan! .(1)
00,25 KAIXO URA
00,45 EGI BIDEAN .....(1)
00,55 TELEBERRI

TV3/C-33
00,10 CINEMA MITJANIT *«Passió per l'or»*
00,40 Mister Ed .....(33)

TVG
00,35 COUSAS DA LINGUA
01,05 TELEXORNAL
01,10 O valedor
02,05 NACER DE NOVO
02,20 MAR DE FONDO

CANAL 9
01,15 NOTICIES 9
01,20 TELETREBALL
01,30 CINE MITJANIT *«Ghoulies II»*
02,55 DIETARI

COORDINAN: ULISES SANCHEZ-FLOR, JUAN JOSE SERRANO Y JOSE LUIS HURTADO

EL RECORD

ERNIE ELS, el golfista sudafricano, campeón del Johnie Walker, se ha convertido también en el mejor pagado del año.

EL PODIO MARCA

POR ANGEL BELLON

VAYA MACHADA

"Hristo Stoichkov es un charlatán y va de estrella"

Ginola, en El Mundo Deportivo

EL BAUL

SUCESOR PARA EDUARDO BLANCO

Alfonso Arroyo ya es el casi seguro sucesor de **Manuel Fonseca**. Incluso **Cortés Elvira** pretende que su nombramiento se produzca en el próximo Consejo de ministros. Pues bien, ante la más que posible marcha de **Eduardo Blanco**, el Secretario de Estado baraja ya el nombre de su sucesor, y todos los tiros apuntan a **Gonzalo Fernández**, abogado del estado, y hombre que ya conoce el **CSD** por su paso en tiempos de **Gómez Navarro** y que en la actualidad desempeña funciones en la **Liga de Fútbol Profesional.**

BENITEZ, CESION MILLONARIA

El **Mérida** se ha salido con la suya y despues de negociar y negociar ha logrado que el **Atlético de Madrid de Jesús Gil** le ceda a **Benitez** para lo que resta de temporada. Pero va a ser una cesión millonaria porque el club del Manzanares se va a llevar nada menos que **veinte millones** de pesetas, con lo que cada mes de Benitez defendiendo la camiseta del Mérida saldrá por un pico, a la vista de lo que queda de temporada. Claro que los rectores del conjunto extremeño lo dan por bueno si el jugador responde a su calidad con goles.

MADRID Y BARÇA SE VISTEN DE FIESTA

FOTO: © RAFA CASAL

El Real Madrid va a regalar a su afición la novedad de las "cheerleader" durante el Torneo de Navidad

Navidad por el aro

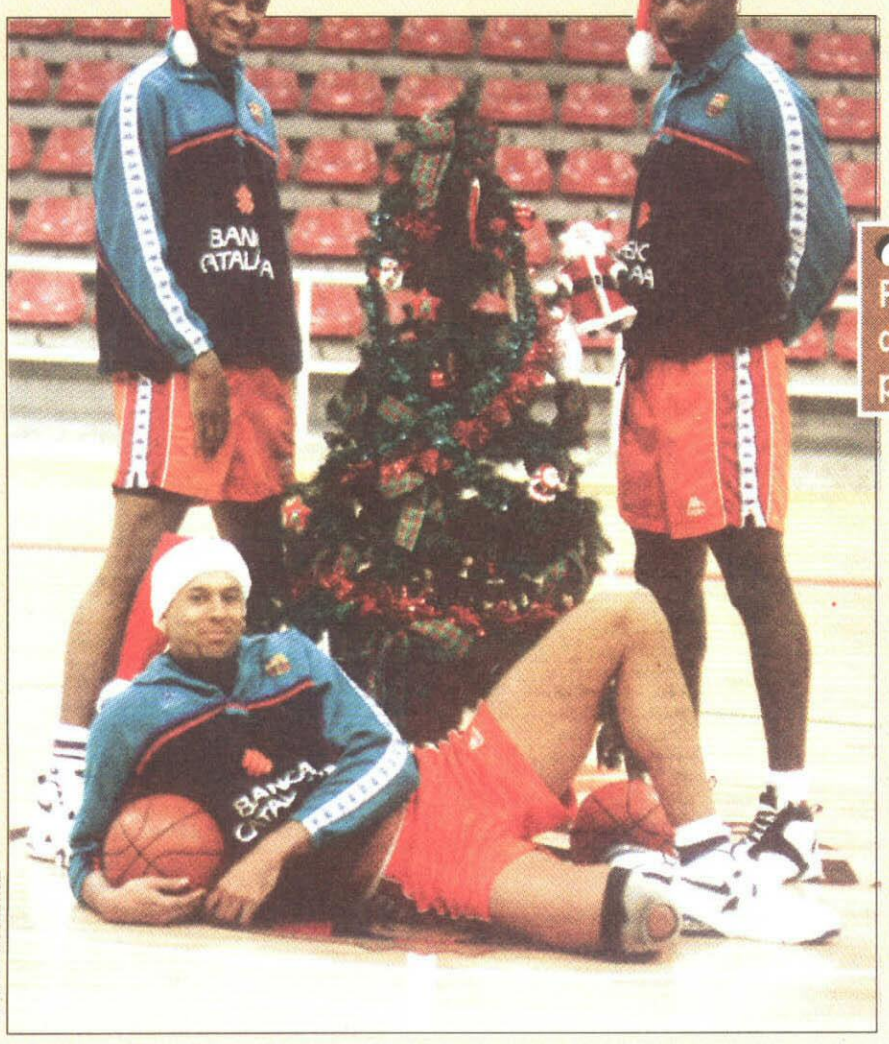

FOTO: © MIGUEL RUIZ

Estampa navideña por todo lo alto. Es decir, por el aro de los gigantes del basket. Blancos y azulgrana se ponen a tono para estas fechas.

Ellis, Fisher y Riddleton se visten de Papá Noel y prometen traer títulos

Los jugadores del Barça vestidos de Papá Noel de más de dos metros. El Madrid, con las "cheerleader" como un gancho más para su tradicional torneo, apasionante y con el morbo añadido de cvolver a ver en acción a la selección de Yugoslavia. No cabe duda de que cuando llega la Navidad, los hombres del basket se visten de gala para alegrar las fiestas de los aficionados. Son navidades por el aro, a la altura de todos sus seguidores.

LAS NOTAS DEL DIA

3 Sobresaliente

AL FUTBOL ESPAÑOL, así con mayúsculas, porque ya nadie duda que está de plena moda en Europa. Selección, clubes y jugadores encandilan a todos.

2 Notable

AL ELCHE, un histórico que ha remontado la crisis con la que inició esta campaña y que ya lleva cinco jornadas consecutivas sin conocer la derrota.

1 Aprobado

A MATAMOROS, porque 15 años despues, ahora como veterano y en la San Silvestre Popular, ha vuelto a ganar, demostrando que quien tuvo, retuvo.

0 Suspenso

A JESUS GIL porque ha vuelto a saltar a la palestra para poner como hoja de perejil a Competición y en especial, según sus palabras, a "ese tal Florez".

10010
8 423724 512406

BALONCESTO	II
BALONCESTO	III
BALONCESTO	IV
PREFERENTE	V
FUTBOL-SALA	VI
POLIDEPORTIVO	VII
REGIONALES	VIII

MARCA MADRID

TODOS LOS DEPORTES DE LA COMUNIDAD

20-XII-94

EL ALL-STAR 94/95 DE SEGUNDA FUE UNA GRAN FIESTA DE BALONCESTO

¡¡¡Brillaron!!!

■ Jugadores, entrenadores y aficionados disfrutaron ■ ...Y la afición de Fuenlabrada y Madrid respondió

R. HERNANDEZ y E. FDEZ.

■ **Fuenlabrada**

El baloncesto madrileño celebró la segunda edición de su gran fiesta. El All Star 94-95 reunió en el Fernando Martín de Fuenlabrada a lo más destacado de la canasta madrileña en un evento que lleva camino de convertirse en un clásico del deporte de nuestra Comunidad.

Bajo la atenta mirada de más de 1.500 personas, las estrellas de Segunda división protagonizaron tres encuentros de buen juego, emoción y, por supuesto, jugadas espectaculares.

Los indudables protagonistas, los jugadores, se alinearon en tres equipos: dos combinados de la categoría bajo el nombre de Selección Grupo FB-1 y Grupo FB-2, y Olímpico 64, un histórico de nuestro baloncesto que conmemora esta temporada sus 30 años de historia.

Entre los asistentes, ilustres personalidades como Ramón Bravo, presidente de la F.B.M; Lolo Sainz, seleccionador nacional, y técnicos de la Liga EBA y la 2ª división. Sus votos dictaminaron los galardones de mejores jugadores, a los que MARCA, en calidad de patrocinador, entregó sus respectivos trofeos. También se le entregó una placa conmemorativa al club Olímpico 64.

Resumiendo, una fiesta en la que público y participantes disfrutaron de baloncesto y buen ambiente. El éxito del All Star 94-95 fue una realidad. La tercera edición ya está en marcha.

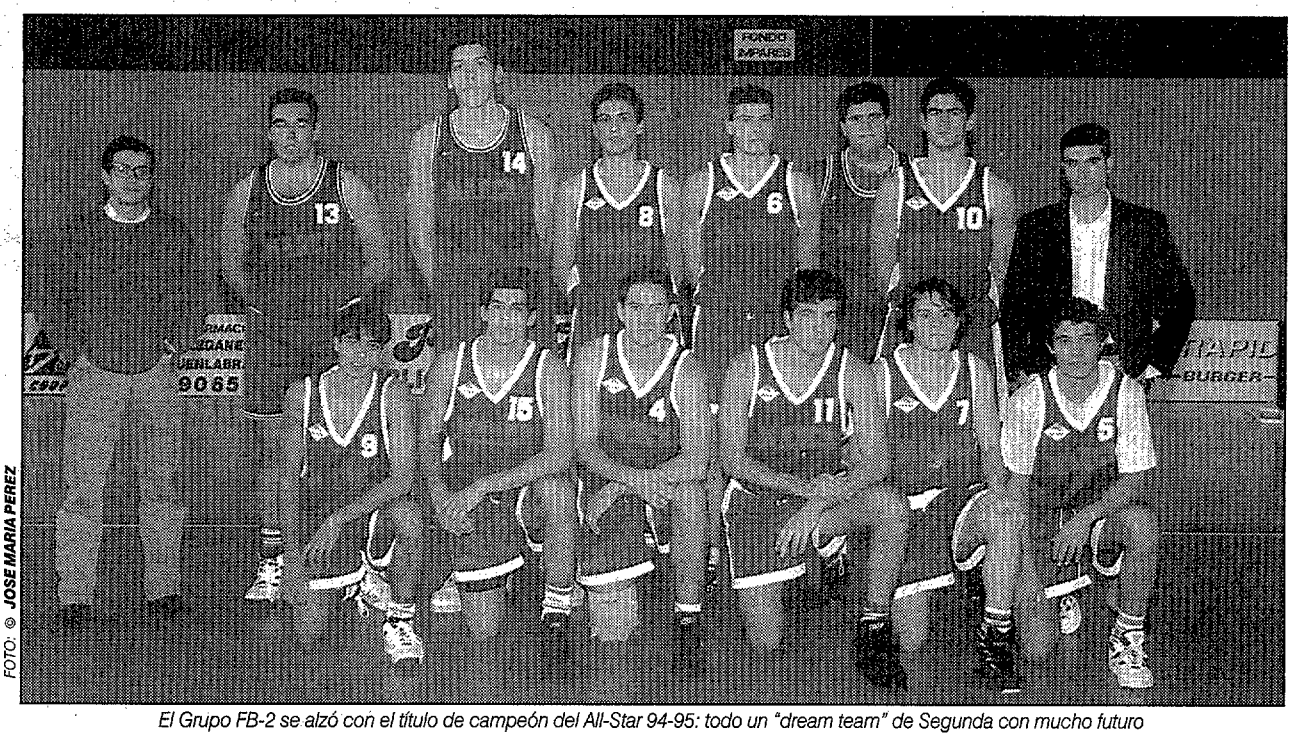

FOTO: © JOSE MARIA PEREZ

El Grupo FB-2 se alzó con el título de campeón del All-Star 94-95: todo un "dream team" de Segunda con mucho futuro

FOTO: © JOSE MARIA PEREZ

Merecido homenaje *Olímpico 64 fue el verdadero anfitrión del evento. Su participación fue un pequeño premio a su trabajo de 30 años como club. Al final, fueron terceros y unos dignos participantes.*

FOTO: © JOSE MARIA PEREZ

El FB-1, duro rival *Como era de esperar, las dos selecciones dirimieron el campeón de este All-Star en el último encuentro. El combinado del grupo FB-1, que finalizó segundo, intentó romper pronósticos y dar la sorpresa.*

ALL STAR DE SEGUNDA

EL PABELLON FERNANDO MARTIN DE FUENLABRADA SE

Una noche mágica

OLIMPICO 64 35
GRUPO F.B.1 47

González y Hernández pusieron espectáculo en el grupo F.B.1.

La velocidad frenó a Olímpico

OLIMPICO, 35: De la Serna, 5; Salazar, 2; Martin, 1; Ruiz, 8; Montero, 4; Navarro, 3; Cejas, 2; Znidar, 6; Castro, 4.
GRUPO F.B.1., 47: Alvarez, 3; Castro, 1; Torres, 4; Castellanos, 8; Cano, 4; Rascón, 6; Izquierdo, 2; Sánchez, 0; González, 10; Hernández, 0; Torrijos, 7; Ajero, 2.
ARBITROS: Sánchez y Chana.

RAMON FUENTES ■ **Madrid**

■ El rebote de Olímpico no fue suficiente

La selección F.B.1 abrió el primer partido del All Star de Segunda con victoria. La velocidad de González y la fantasía de Hernández fue su pasaporte hacia el triunfo. Olímpico 64 puso las ideas, la selección All Star, el espectáculo.

El dominio del rebote ofensivo de los olímpicos permitió al equipo de Antonio de la Serna nuevas opciones de tiro. Esto y los puntos interiores de Znidar y Ruiz mantenían a los blancos dentro del partido.

González

Chema Rubio, técnico de los seleccionados, apostó por la rotación de banquillo para encontrar el cinco ideal en cancha. Con González, jugador seleccionado de Valdemoro, comenzó el espectáculo. La rapidez del base y la imaginación de Hernández en el contraataque acabaron por sentenciar el encuentro.

Olímpico intentó encontrar el remedio en el tiro exterior de Ortiz y las acciones individuales de De la Serna. Pero la intensa defensa individual de su rival ahogó la fiesta de cumpleaños al conjunto del Cagigal.

Demasiado tarde. El mate del seleccionado Ortiz a falta de un minuto colocaba la guinda al primer plato de la gran noche del baloncesto madrileño.

Pese a la derrota, los hombres de Antonio de la Serna dejaron el pabellón alto y abrieron la puerta de la esperanza hacia el futuro.

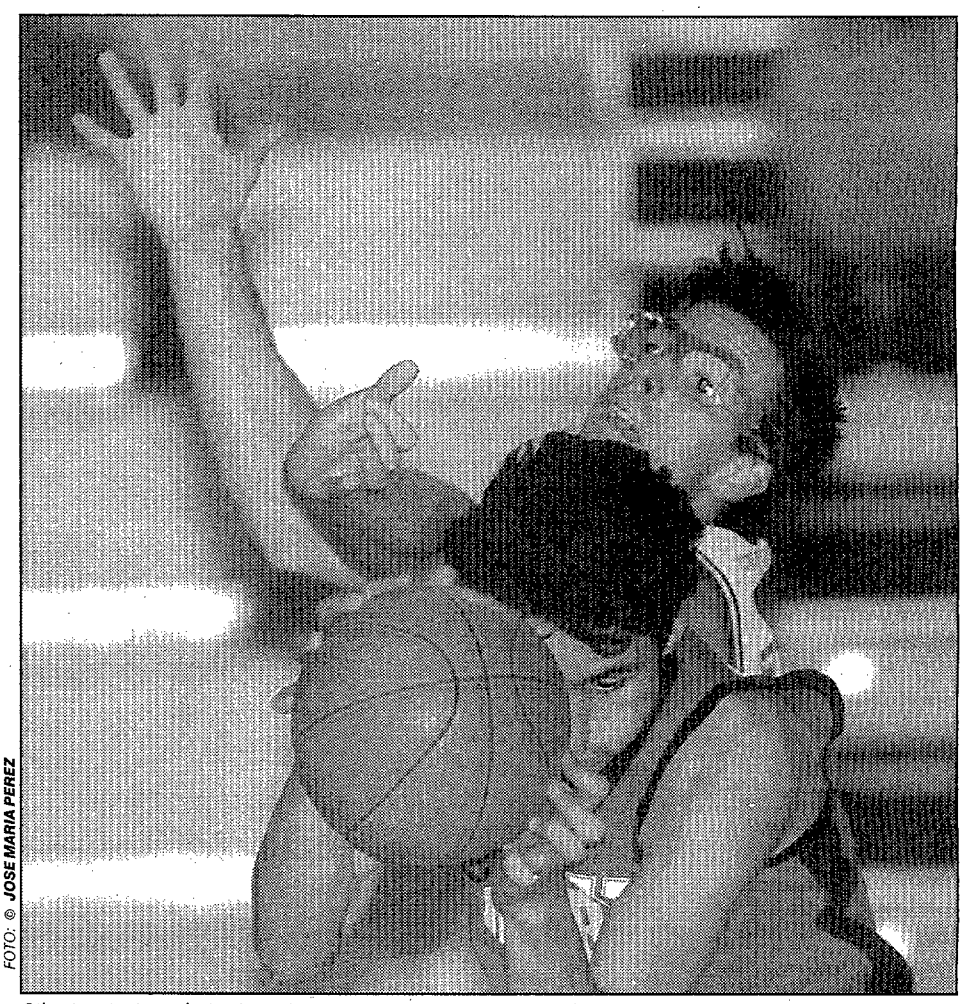

FOTO: © JOSE MARIA PEREZ

Olímpico 64 intentó dominar el rebote, pero los hombres del Grupo FB-1 fueron superiores bajos los aros

OLIMPICO 64 43
GRUPO F.B.2 55

El combinado, con Dueñas al frente, no dio opción a Olímpico

Se "adueñaron" del choque

OLIMPICO, 43: De La Serna, 9; Cejas, 0; Ruiz, 2; Montero, 6; Navarro, 3 –cinco inicial–. Muñoz, 2; Salazar, 4; Martín, 8; Castro, 9.
GRUPO F.B.2., 55: Jiménez, 2; Astorgano, 3; García, 5; Dueñas, 12; Llanes, 7 –cinco inicial–. González, 6; Quintana, 2; Luna, 8; De Benito, 4; Esteban, 6.
ARBITROS: Sánchez y Chana.

JOSE M. BELLTALL ■ **Madrid**

■ Los anfitriones no arrojaron la toalla

El combinado F.B. 2. se apuntó el segundo partido del All–Star de Segunda al imponerse con relativa facilidad a Olímpico 64, el equipo anfitrión, y a la vez homenajeado.

Se esperaba mucho de la *selección* dirigida por Díaz y Alcover, y cumplió con los presagios que apuntaban hacia una notable superioridad de éstos bajo los aros. Como no, el punto de mira estuvo centrado en el "gigante" fuenlabreño Dueñas, que en los minutos que estuvo en cancha se mostró como un rascacielos inabordable en defensa, amén de un tallo resolutivo bajo el tablero rival. Bien que lo sufrió en sus carnes Znidar, que hubo de emparejarse con él, y padecer sus artes intimidatorias. El aro se le debió nublar ante semejante muralla.

El mini–choque quedó sentenciado en su ecuador (12–24), en el minuto 10, momento a partir del cual comenzaron las rotaciones de banquillo y el duelo cobró mayor equilibrio en los parciales, que no en el electrónico final, donde todo estaba ya dicho.

No arrojaron la toalla

Y fue una verdadera lástima, porque los muchachos dirigidos por De La Serna bien que se emplearon para tratar de mantener hasta el último suspiro posibilidades de alzarse con el torneo. Intentaron agradar y eso, al menos, sí que lo consiguieron.

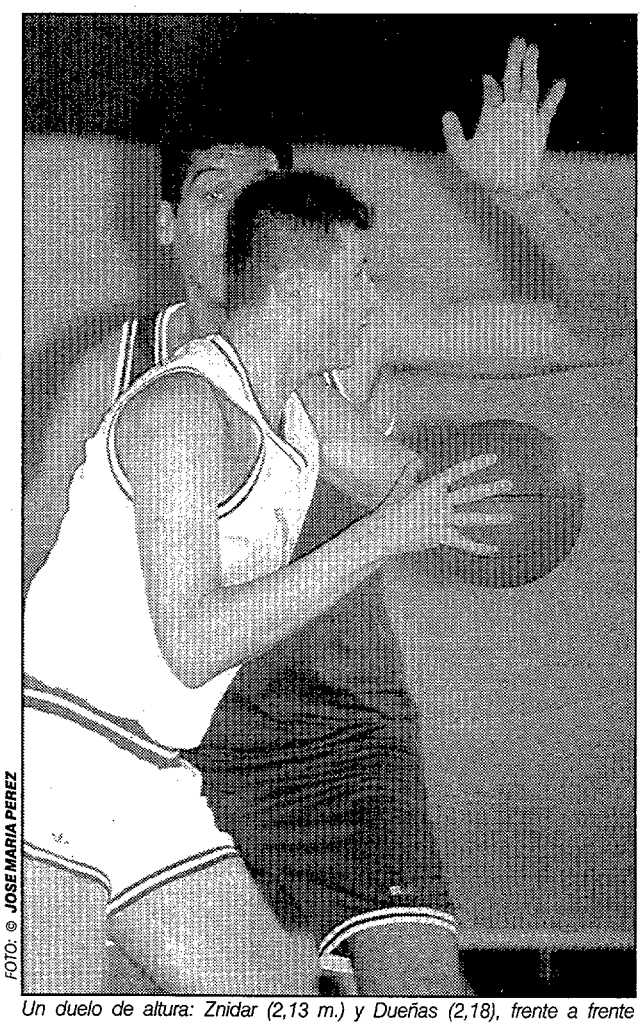

FOTO: © JOSE MARIA PEREZ

Un duelo de altura: Znidar (2,13 m.) y Dueñas (2,18), frente a frente

▶ En infantiles ganó el Fuenlabrada

El torneo triangular que disputaron con anterioridad Olímpico 64, Fuenlabrada y Real Madrid en categoría infantil acabó con el triunfo de los fuenlabreños, que superaron en la gran final al equipo merengue por 37-35.

RESULTADOS
Olímpico, 17; Fuenlabr., 68
Olímpico, 18; R. Madrid, 49
R. Madrid, 35; Fuenlab., 37

▶ Quintana y Bravo fueron a la cita

Ramón Bravo, presidente de la Federación Madrileña de Baloncesto, y José Quintana, alcalde de Fuenlabrada, presidieron la jornada festiva celebrada ayer en el polideportivo Fernando Martín.

Tampoco faltó a la cita el presidente de Olímpico, un club con 30 años de historia.

ALL STAR DE SEGUNDA

VISTIO DE GALA PARA ACOGER LA FIESTA DEL BASKET

y espectacular

GRUPO F.B.1 37
GRUPO F.B.2 57

El combinado de J. Díaz y J. Alcover no dio opción a su rival

Superioridad, victoria y título

GRUPO FB-1, 37: González, (5); Castro, (2); Izquierdo (2); Cano (10); Hernández (2); Ajero (1); Rascón (12); Castellanos (1); Alvarez (-); Sánchez (-) y Torrijos (-).
GRUPO FB-2, 57: Jiménez (7); Ortega (4); Santos (4); De Benito (3); A. García (6); LLanes (10); Luna (6); Quintana (4); Dueñas (5); Esteban (6); R. García (2) y González (-).

CHEMA MARTINEZ ■ **Madrid**

■ Jiménez lanzó a los suyos a la gloria

Por una vez las tácticas dieron paso a la fiesta. Los entrenadores no pidieron defensa a muerte en el lado fuerte o cerrar el rebote como si les fuera el partido en ello. La Segunda madrileña tenía una oportunidad para el escaparate y la aprovechó. Así lo entendieron ambos técnicos, aunque Chema Rubio –¡Qué carácter el suyo!– pidió un tiempo (min. 8, 17-23) para evitar que los del FB-2 se les escaparan definitivamente. Y es que estaba en juego la supremacía de la Segunda.

Pero el partido se despachó por la vía rápida cuando Jiménez, un base todo astucia, lanzó a Llanes o a Angel García, o cuando Quintana o De Benito metieron ¡cómo no! sus triples de costumbre. Si fallaba la puntería y el balón no entraba, allí estaba Roberto Dueñas desde sus 2,18 para rebañar y anotar. Tampoco faltaron los puntos de la "División Acorazada Alcorcón", es decir, García y Esteban, dos tanques de asalto a los que su técnico Juan Díaz Puiggros les saca un excelente rendimiento.

En los perdedores, su MVP, Gabi Hernández, ponía el talento y Rascón y Cano los puntos, aunque por los ánimos que llegaban desde la grada la estrella parecía Ajero, coreado con gritos de *"Ajero, selección"*. Creo que Lolo Sainz, presente en el palco, tomó buena nota. Sin duda, todos los que participaron se lo contarán a sus nietos.

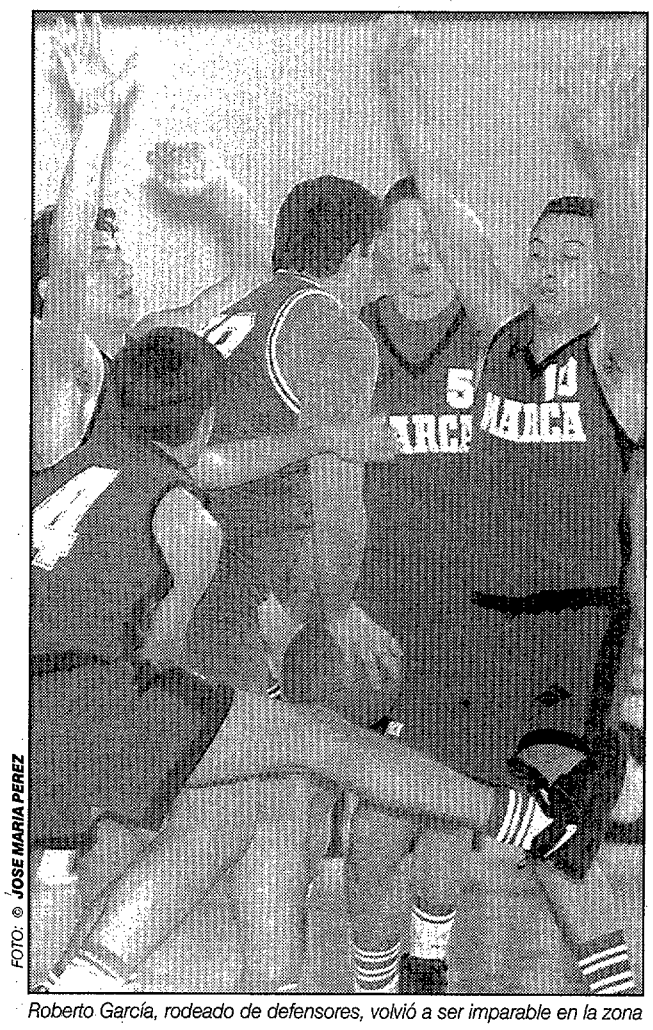

FOTO: © JOSE MARIA PEREZ

Roberto García, rodeado de defensores, volvió a ser imparable en la zona

Talento y creatividad

La reestructuración del baloncesto español tiene un punto de arranque: la temporada 94/95. En esta campaña, la Federación se planteó un cambio sustancial: el programa Basket 2000 es la nueva apuesta de futuro.

Los talentos no pueden desarrollarse por generación espontánea y sin trabajo. Ayer, asistimos a un espectáculo en el que la creatividad y el talento de jóvenes jugadores que militan en 2ª división rebosaba por todos los costados. Los jugadores demostraron en el Fernando Martín que el basket de Segunda es vibrante y apetitoso. El salto definitivo hacia la ACB debe estar en esta escala previa.

LOLO SAINZ
Seleccionador

TROFEOS MARCA PARA LOS MEJORES

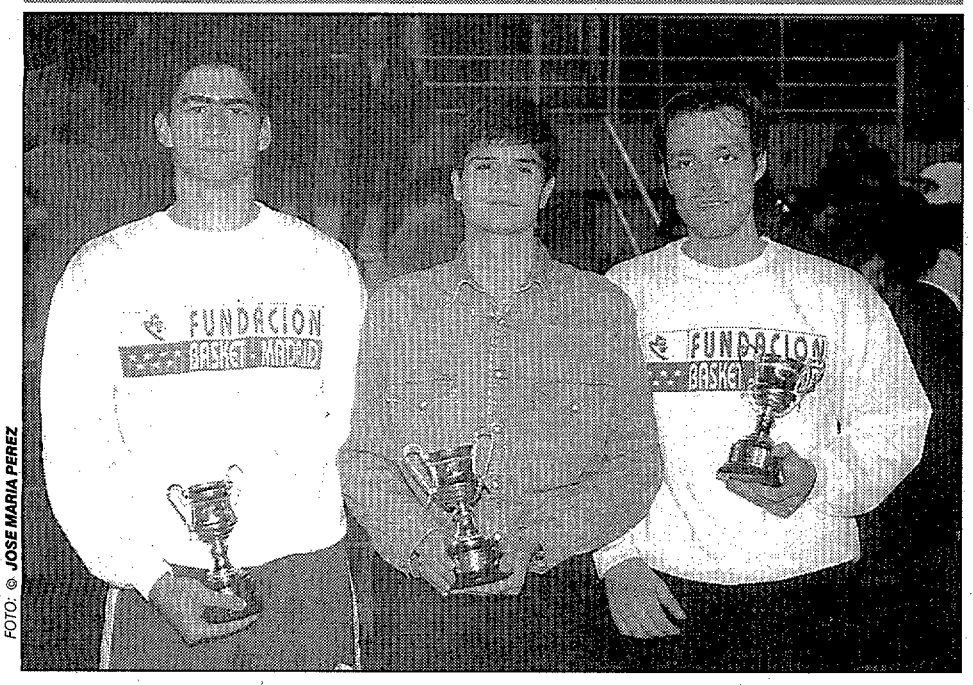

FOTO: © JOSE MARIA PEREZ

Tres "estrellas" con un gran futuro

R. HERNANDEZ ■ **Madrid**

Gabriel Hernández, por el FB-1, Angel García, en el FB-2, y Dani De La Serna, Olímpico 64, fueron los mejores jugadores de este All-Star.

El jurado, compuesto por entrenadores de Segunda, Liga EBA y el propio Lolo Sainz, siguió con atención la evolución de estos jugadores y tomó buena nota de sus nombres para tenerlos en cuenta en un futuro no muy lejano.

Son, sin duda, un porvenir de lujo de nuestro basket.

30 AÑOS DE DURO TRABAJO

FOTO: © JOSE MARIA PEREZ

Olímpico 64 tuvo su reconocimiento

E. FERNANDEZ ■ **Madrid**

Fernando Alvaro, coordinador de la sección de baloncesto de MARCA, entregó una placa a Daniel De La Serna, uno de los hombres que han hecho posible que el club Olímpico 64 sea ya todo un histórico.

MARCA quiere así homenajear a uno de los clubes, como otros muchos, que ha trabajado desde el anonimato para que el basket madrileño mantenga la ilusión por una categoría, la Segunda, que parecía haber perdido el rumbo.

MARCA CANTERA PASO A PASO CON LOS MAS JOVENES

PRIMERA B FEMENINA

Complutense, 48; CEI, 61
Coslada, 83; Getafe, 56
Iberdrola, 70; Vallecas, 40
Canal Isabel II, 53; Majadahonda, 56
Leganes, 69; Cuenca, 56
Olímpico, 45; Juv. Alcala, 59
Ibercaja, 69; Baloncesto Ab., 108

CLASIFICACION

	J.	G.	P.	T/F.	T/C.	Pt.
1. Baloncesto Ab.	12	11	1	929	658	23
2. Complutense	12	10	2	902	601	22
3. Coslada	11	11	0	801	615	22
4. CEI	11	10	1	820	583	21
5. Arganda	11	8	3	750	596	19
6. Alcalá	12	6	6	700	667	18
7. Iberdrola	11	5	6	661	620	16
8. Majadahonda	11	5	6	643	684	16
9. Ibercaja	11	5	6	763	856	16
10. Canal	11	4	7	695	745	15
11. Getafe	11	4	7	642	760	15
12. Leganes	11	3	8	667	766	14
13. Cuenca	11	2	9	656	800	13
14. Olímpico	11	0	11	539	865	11
15. Vallecas	11	0	11	508	860	11

2ª DIVISION MASCULINA

GRUPO F-B-1

Colchon Magister, 75; Colmenar Viejo, 77
Eurocol. Casvi, 79; Móstoles, 83
Olímpico, 90; Valdemoro, 71
Leganés, 102; Arcangel-Rafael, 85

CLASIFICACION

	J.	G.	P.	T/F.	T/C.	Pt.
1. Magister	12	9	3	1027	943	21
2. Casvi	12	8	4	951	879	20
3. Olímpico	12	8	4	1049	949	20
4. Móstoles	12	7	5	959	953	19
5. Arcangel	12	6	6	926	975	18
6. Valdemoro	12	5	7	945	962	17
7. Leganes	12	3	9	926	1006	15
8. Colmenar	12	2	10	815	931	14

GRUPO F-B-2

San Patricio, 94; Pozuelo, 95
Torrejon, 77; Canoe, 69
Central Hispano, 71; Alcorcon, 75
Covibar, 78; Fuenlabrada, 101

CLASIFICACION

	J.	G.	P.	T/F.	T/C.	Pt.
1. Torrejon	12	11	1.	1027	814	23
2. Alcorcon	12	10	2	956	864	22
3. Fuenlabrada	12	9	3	1068	930	21
4. Central	12	7	5	927	896	19
5. Pozuelo	12	5	7	930	1026	17
6. San Patricio	12	4	8	841	945	16
7. Canoe	12	2	10	891	963	14
8. Covibar	12	0	12	832	1034	12

1ª AUT. MASCULINA
Grupo I

Torrelodones, 87; Esc. Pozuelo, 77
Aranjuez, 79; Termiagas, 66
Liceo Sorolla, 63; Menesiano, 51

Grupo P

Banesto, 70; Pinto, 56
Calasancio, 73; Tres Cantos, 48
Joyfe, 61; Liceo Francés, 77

1ª "B" AUT. MASCUL.
Grupo A

Estudio "A", 65; Autónoma, 70
Canal, 53; Onda Verde, 52
Padre Piquer, 65; La Paz, 58
La Salle, 41; G. Bustarviejo, 55
Copitex, 72; Juv. Madrid, 88
Alcorcón, 79; Guadalupe, 57

Grupo B

Caldeiro, 52; Encinas "A", 71
Villaviciosa, 69; Rest. Salmón, 80
Telefónica I+D, 35; Estudio "C", 52
Motorola, 43; Recuerdo, 61
E. S. I., 63; Buen Consejo, 73

2ª AUT. MASCULINA
Grupo 1

Michelin, 48; Maxcoop, 14
Liceo Sorolla "B", 77; Chinchón, 45
Descartes, 52; Leones, 61

Grupo 2

Complutense, 64; G.E.C.A.S.A., 72
Encinas "B", 41; La Meca, 38
C. Periodistas, 63; Estoril II, 61
Alpedrete, 53; Huarache, 55

Grupo 3

Hermanos Parra, 51; Obhisa, 103
La Salle "B", 57; P-69, 68
Humanes, 60; Getafe Beta, 78
Colmenar, 55; S.M. Carmen, 77

Grupo 4

M. Leonesas, 47; Legazpi, 53
Covibar, 90; Barrio Bilbao, 63
Uno + Uno, 49; Santana, 32

SUB 23 MASCULINO
Grupo A

La Dehesa, 62; Baloncesto 86 A, 66
Fuenlabrada, 72; Olímpico, 103
Getafe Beta, 50; Leganes, 62

Grupo B

Corazonistas, 89; Termiagas, 68
Disermoda, 60; Alcobendas, 57
Móstoles, 82; Autónoma, 58

Grupo C

Calasancio, 72; Alcorcón, 61
San Fernando, 67; Iberia, 70

Grupo E

La Salle, 64; Taliesin, 52
Salesianos, 49; Majadahonda, 29

Grupo F

Baloncesto 86 "B", 69; Liceo Sorolla, 67
E. S. I., 59; Casvi, 94
Tinos , 61; Torrejón, 70

Grupo U

Encinas, 57; Tres Cantos, 58
Parque Cataluña, 68; Covibar, 54
Torres, 60; Esc. Getafe, 108
Villayuventus, 55; Móstoles, 51

JUNIOR MASCULINO
Grupo A

Estudiantes "E", 57; Padre Piquer, 52
Caldeiro, 48; Agustiniano, 57
Sal. S. Miguel, 26; Banco Santander, 60
Salesianos "B", 66; Banesto, 38

Grupo B

Chamberí, 60; Buen Consejo, 61
Estudio, 75; Express, 84
Virgen Fátima, 63; Distrito 21, 82
S.M. Pilar "B", 42; Termiagas, 46
Barrio Bilbao, 46; Arcangel, 92
Estrecho, 57; La Mina "B", 39
Barrio Pilar, 94; Seneca, A.A., 42

Grupo C

Las Rozas, 87; Torrelodones "B", 66
Encinas, 59; Torrelodones "A", 30
Navalcarnero, 52; Amanecer, 50
Esc. Getafe, 50; Alcorcón "B", 43
Colmenar, 51; Logos, 64

Grupo D

Coslada, 52; Villayuventus, 48
La Paz "A", 73; Tres Cantos, 46
Covibar, 67; Aranjuez, 62
Viajes Bonsai, 61; Disermoda "B", 69
Albanta, 45; La Paz "B", 55

2ª NAC. FEMENINA
Grupo I

Banesto, 50; Majadahonda, 26
Jesús María, 42; Pozuelo, 39
Aluche, 55; Atenea, 39

Grupo P

Estudiantes, 56; S. M. P., 30

1ª AUT. FEMENINA
Grupo A

Menesiano, 43; Distrito 22, 71
San José, 34; Villaviciosa, 45
Fuenlabrada, 58; Barrio Bilbao, 62
Alcorcón, 55; Valdemoro, 43

Grupo B

Juncal, 40; Legamo, 36
Chamberí, 58; Aphisa, 25
Ellas, 52; Liceo Sorolla A, 46
Tres Cantos, 32; Móstoles, 49
Ciempozuelos, 41; Cabrini, 51

2ª AUT. FEMENINA
Grupo A

Navalcarnero, 32; Cultural, 29
La Dehesa, 41; Padre Piquer, 29
Aval Madrid, 36; Amoros, 47
Covibar, 26; Autónoma, 54

Grupo B

Chinchón, 40; Liceo Sorolla "B", 27
Liceo Sorolla "B", 31; Dehesa, 84
Paracuellos, 59; El Escorial, 37
Ibex, 57; Chinchón, 54

JUNIOR FEMENINO
Grupo A

J.Alcalá, 46; Vallecas, 31

Grupo B

Majadahonda, 57; Complutense, 58

Grupo C

San Agustin, 51; Estudio, 43

Grupo D

A.B.A. Parque, 55; Getafe Beta, 37
Coslada "B", 21; Alcorcón, 96

Grupo E

Legamo, 71; Jesús María, 67
Politécnica, 88; S. M. P., 35

Grupo F

Stella Maris, 29; Irlandesas, 45
Liceo Sorolla, 37; Banesto, 31

Grupo A

Distrito 5, 41; Bustarviejo, 25
Jesús Maestro, 37; San Agustin "B", 28
Menesiano, 74; Canal, 37
Tres Cantos, 19; Guadarrama, 61

Grupo B

Elite, 41; Amor de Díos, 42
Navalcarnero, 45; Joyfe, 20
Liceo Francés, 32; Barrio Bilbao, 43
Pinto, 36; Aluche, 23
Villayuventus, 44; Humanes, 23

CADETE FEMENINO
Grupo A

Legamo, 32; Siemens, 82
Alameda Osuna, 55; J. Alcalá "B", 52
Fuenlabrada "A", 52; Majadahonda, 36

Grupo B

Express C.D., 38; Base Alcorcón, 44
Int. Arganda, 39; Canoe "B", 45

Grupo C

San José, 26; Estudiantes "A", 54
Stella Maris, 44; Amoros "A", 51

Grupo D

Chamberí, 56; San Fernando, 59
Vallecas, 55; Complutense, 41

Grupo E

Zona Press, 40; Severo, 44
A.B.A. Parque, 35; Dehesa, 42

Grupo F

Liceo Sorolla, 28; J. Alcalá "A", 84
Estudio, 27; Nile, 49
Getafe Beta, 21; Cabrini, 59

INFANTIL FEMENINO
Grupo A

Canoe "A", 73; Estudiantes "A", 54
Cabrini, 39; Severo, 20
J. Alcalá "B", 32; Villaviciosa, 43

Grupo B

Legamo "A", 51; Siemens "A", 116
San Fernando, 26; J. Alcalá "A", 61
Alameda Osuna, 108; Complutense, 8

Grupo C

Estudiantes "B", 13; Alcorcón, 68
Majadahonda, 62; Zona Press, 11

Grupo D

Siemens "B", 56; Salesianas, 34
Int. Arganda, 51; Chamberí, 38

Grupo E

Loreto, 11; Estudio "A", 88
Maristas, 25; Canoe "B", 47

Grupo F

Atenea, 83; Alcobendas, 18
Stella Maris, 55; Coslada, 49
Liceo Sorolla, 44; Amoros "A", 40

CADETE MASC. FEDERADO
Grupo A

Estudiantes "E", 72; Amanecer, 64
Estudio "B", 58; Elite, 41
Olímpico, 60; Villaviciosa, 51
Iberia, 76; Banesto, 30
Elite, 43; Estudiantes "E", 69

Grupo B

San Agustin "B", 54; Fuenlabrada "B", 56
Calasancio, 77; Pilaristas, 42
Jesús Maestro, 75; Caldeiro, 49

Grupo C

Virgen Fátima, 54; Fuenlabrada "C", 56
Valdeluz "A", 118; Liceo Francés, 13
Padre Piquer, 65; La Dehesa, 47

Grupo D

La Paz "A", 53; Covibar, 25
Valdeluz "B", 39; Getafe Beta, 91
Int. Arganda, 67; S.M. Pilar, 70

Grupo E

Parque Cataluña "A", 61; Delicias, 51
Cabrini, 58; Torrejón, 61
Decroly, 48; Corazonistas "A", 59
Compás, 67; Colmenar, 36

Grupo F

Corazonistas "B", 59; V. del Bosque, 53
Sal. S. Miguel, 82; Tres Cantos, 83
Chamberí "B", 24; Salesianos "B", 99
Barrio Bilbao, 86; Parque Cataluña "B", 38
V. del Bosque, 47; Salesianos "B", 67

Grupo G

Tajamar, 102; Buen Consejo, 49
Arcangel, 80; A.D.V.A., 71
Guadalupe, 74; Zona Press "B", 86

Grupo H

Pozuelo, 56; Majadahonda, 42
Estrecho "B", 37; Termiagas, 57

INFANTIL MASC. FEDERADO
Grupo A

Esc. Pozuelo, 126; Buen Consejo, 14
Caldeiro, 77; Siemens, 32
Liceo Francés, 49; Decroly, 54
Ellas, 22; Valdemoro, 60

Grupo B

La Paz, 24; Humanes, 51
Valdeluz, 48; Zona Press, 77
Sal. S. Miguel, 18; Barrio Bilbao, 94
Fausto Fraile, 13; A.D.V.A., 43

INFANTIL MASCULINO 82
Grupo A

San Agustin, 53; Torrejón, 33
Liceo Francés, 38; Coslada, 63
Salesianos "B", 35; Estudiantes "A", 41

Grupo B

Estudiantes "B", 28; Menesiano, 41
Majadahonda, 33; Delicias, 37
Estrecho, 45; San Patricio, 31

Grupo C

Maristas, 36; Cosmos, 42
San Viator, 44; Claret, 27
Barrio Pilar, 47; Villaviciosa, 29

Grupo D

Virgen Atocha, 53; Agustiniano, 39
Brains, 20; S.M. Pilar, 36
Móstoles "B", 61; Decroly, 27

ALEVIN MASCULINO 83
Grupo 1

Liceo Francés "B", 15; L. Francés "A", 57
Brains, 98; San Patricio "B", 23

Grupo 2

Estudiantes "C", 25; Parque Cataluña, 32
Pilaristas, 118; Esc. Pozuelo, 24

Grupo 3

Virgen Atocha, 88; Olímpico, 20
Agustiniano, 115; Jesús María, 27

Grupo 4

San Agustin, 166; Termiagas, 5
Virgen Fátima, 92; Majadahonda, 16
Recuerdo, 58; S.M. Pilar, 23

Grupo 5

Corazonistas, 63; Siemens, 26
Salesianos "A", 94; San Patricio "A", 19
Severo, 79; Sal. S. Miguel, 9

Grupo 6

Caldeiro, 59; Menesiano, 46
Amor de Díos, 44; Villaviciosa "A", 30
J.Alcalá, 37; Inmaculada, 28

Grupo 7

Claret, 91; La Paz, 6
Estudio "B", 31; Estrecho "A", 53
Coslada, 107; Estudiantes "B", 29

Grupo 8

Estudiantes "A", 20; Casvi, 48
Estudio "C", 37; San Viator, 65

ALEVIN MASCULINO 84
Grupo 1

Agustiniano "A", 74; Tajamar, 14
San Viator, 56; Sal. S. Miguel, 14

Grupo 2

Estudiantes "A", 101; Jesús María, 4
Estudio "A", 74; Corazonistas, 5
Liceo Francés "A", 42; Valdeluz, 33

TORNEO JUNIOR

El Real Madrid triunfó en Onil

REAL MADRID, 73 (34 y 39): J. Martín (2), I. Martín (2), Mikel (0), A. García (2), González (15), Sánchez (6), J. García (18), Vicente (13), Héctor García (3) y F. Martín (12).
BARCELONA, 66 (27 y 39): Fernández (15), Sada (4), Soriano (2), Recoger (3), Pérez Alarcón (24), Hernández (11) y Thompson (13).

El Real Madrid junior volvió a adjudicarse, por segundo año consecutivo, el "Torneo Juan Antonio Mataix", que se celebró durante el pasado fin de semana en Onil (Alicante). El equipo blanco venció en la final al Barcelona por 73-66. El Joventut se clasificó en tercera posición tras derrotar a los italianos del Olimpia Basket de Florencia (88-45), que finalizaron en cuarta posición.

El Madrid también se llevó los trofeos al máximo reboteador, Jorge García, y al mejor entrenador, "Charli" Sainz de Aja.

EDUARDO RUIZ sustituye a Sanz en el banquillo del Juventud Alcalá

«El objetivo es la salvación del equipo»

R. H. ■ **Madrid**

Eduardo Ruiz se ha hecho cargo de la plantilla del Juventud Alcalá de la Liga EBA tras la dimisión presentada la pasada semana por el anterior técnico, Eduardo Sanz.

El acuerdo entre Ruiz y la directiva ha sido rápido. El nuevo técnico vuelve al Juventud Alcalá, equipo que dirigió en las últimas temporadas, para lo que resta de campaña y la próxima.

■ *«No me asustan los retos difíciles»*

Eduardo Ruiz se mostraba ilusionado con su vuelta: *«El acuerdo se produjo el pasado miércoles. Los directivos me llamaron para ofrecerme el cargo tras la dimisión de Eduardo Sanz y lo acepté después de que me prometieran lo que pedía. Quiero una apuesta de futuro e intentar lograr una serie de objetivos. El compromiso es por dos temporadas».*

El objetivo principal, según Ruiz, es la salvación del equipo: *«Creo que el único objetivo es intentar salvar al equipo del descenso. Nunca me asustan los retos difíciles como éste».*

1ª B FEMENINA Cayó la Complutense

Albacete logró auparse al liderato en solitario

ANSELMO GARCIA ■ **Madrid**

La nota más destacada de la 12ª jornada fue la victoria de Albacete en la cancha de Ibercaja, que le aúpa al liderato después de la derrota de la Complutense en casa ante el CEI Toledo.

Por su parte, Coslada sigue imbatido tras su cómoda victoria ante el Getafe, en tanto que Politécnica venció con la facilidad prevista al colista Vallecas, y Leganés doblegó con ciertos apuros al Cuenca. Por último, el Canal cayó en casa ante Majadahonda, mientras que Arganda cumplió día de descanso.

Entrenador del Canal de Isabel II

Manuel Pascual agredió a los árbitros del partido

R. HERNANDEZ. ■ **Madrid**

Manuel Pascual, técnico del Canal de Isabel II agredió a la pareja arbitral, compuesta por los Srs. García y Junoy, al final del partido ante el Majadahonda.

El propio entrenador explicó que *«lo que hice no tiene sentido, tampoco seguir en el baloncesto, un hobbie que me cuesta disgustos a parte de dinero. Me molestó que uno de los árbitros me dijera "tú no ganas por mis c..."».*

Se espera que el Comité de Competición infrinja un severo correctivo a éste experimentado técnico.

Carta de libertad

Solución al caso Lleves y Rdguez.

E. FERNANDEZ ■ **Madrid**

El pasado día 15 de diciembre se celebró una reunión entre Móstoles y Fuenlabrada, con la mediación de la Federación Madrileña, en la que se decidió que el Móstoles concediera la carta de libertad a los jugadores Jaime Lleves y David Rodríguez.

El primero jugará en el juvenil A del Fuenlabrada mientras que el segundo lo hará en el juvenil B del mismo club. Sólo en caso de traspaso se beneficiaría el Móstoles por los derechos de formación y promoción.

El desenlace, sin embargo, no fue el mismo en el caso de otros dos jugadores que afectaban a los equipos del Móstoles y del Casvi. Los dos conjuntos no llegaron a un acuerdo satisfactorio.

GRUPO PRIMERO

Alcanza a los de Bernal en el liderato

Loeches dio "caza" en 15 minutos al Vallecas

3 LOECHES

Plaza; Arroyo, Agustín, Oscar, Barrero; Vallejo, Antonio (Angel), Laínez (Vega), Téllez (Oscar Martín); Carretero (Gómez) y Sánchez.

1 VALLECAS

Estrada; Goyo, Iraola, Dani (Miguel Angel), Paquito; Víctor, Barrio (López), Verdugo, García Fraile; Yepes y Vera.

ARBITRO: Rodríguez Ten.

GOLES:

1–0 (75'). **Téllez.** 2–0 (80'). **Gómez.** 3–0 (84'). **Gómez.** 3–1 (85'). **Yepes.**

El Loeches, en un final trepidante de encuentro, derrotó al líder Vallecas, estableciendo así un condominio en lo alto de la clasificación. El encuentro no fue vistoso, con dominio alterno y excesivamente brusco en algunos lances.

2 ROMA

David; Ojea, Espada, Chema, Toño; Murillo (Rufino), Alcaraz (Esteban), Rafa (Garrido), Alvaro; José Manuel (Ignacio) y Mario.

0 D. ESTRECHO

Navas; Arroyo, Gustavo, Torres, Alvarez (Rafa); David (José), Julián (González), Juan Pablo, Durán; Javi y Joaquín.

ARBITRO: Casado Felipe.

GOLES:

1–0 (4'). **José Manuel.**
2–0 (65'). **Alvaro.**

El equipo local encarriló con prontitud el choque merced al tanto de José Manuel.

1 ALCALA

David; Ramírez, Rubio, Alberto (Javi), Gil (Rodri); Carlos Manuel, Tirado (Cano), Matías (Juanito), Mini; Amorós y Juanfra.

1 P. MALLORCA

Oscar; José Manuel (Nacho), Jesús, Alvarez (Palencia), Javi; Ricardo, Pedro, Quique (Juan Carlos), Isidro; David (Paquito) y Diego.

ARBITRO: Arroyo Guijarro.

GOLES:

1–0 (70'). **Cano,** de penalti.
1–1 (95'). **Paquito.**

0 VILLALBA

Pedro Pablo; Barrios, Ramiro, Mejías, Pablo (Bas); Jorge, César, Sergio (Piedra), Rafita; Alberto (Víctor) y Lavernia.

0 COSLADA

José; Rubén, De la Calle, López, José Angel; Pedro (Toño), Bravo, Carlos (Miguel Angel), Maestro (Villalba); Villagrasa y Juanjo (David).

ARBITRO: Sánchez Martínez.

0 CERCEDA

Requena; Javi (Gabi), Manolo, José, Mena; Molina, Jorge, Carlos (Víctor), Domínguez (Arranz); Pablo (Gustavo) y Pedro.

0 BARAJAS

Godoy; Ochovo, Cabezón, Contreras, Malarria; Isidro, Cuevas, Luque (Mora), Escamilla (Antonio); Arroyo (Oscar) y Jorge.

ARBITRO: Velasco Carballo.

3 MORATALAZ

Chueca; Mosco, Manrique, Chema, Morillas (Calvo); Moreno, Linares (Carlos), Pitu, Checa (Patiño); Manolo y Peña (Peña).

0 CONCEPCION

Gustavo; Jesús, Tomás, Benito, Baños; Gonzalo, Chiqui (Juan Rubio), Fanjul, Javi; Mínguez y Antonio.

ARBITRO: Nevado Galavís.

GOLES:

1–0 (20'). **Linares.** 2–0 (79'). **Calvo.** 3–0 (90'). **Calvo.**

OTROS RESULTADOS
Barrio Pilar, 0; Carranza, 0
Pozuelo, 2; Recuerdo, 2

CLASIFICACION

	J.	G.	E.	P.	F.	C.	Pt.
Loeches	13	8	2	3	31	15	18
Vallecas	13	8	2	3	29	18	18
Roma	13	6	4	3	17	12	16
P. Mallorca	12	5	5	2	16	10	15
El Pardo	12	6	2	4	28	22	14
U. C. Villalba	12	5	4	3	17	16	14
Alcalá	12	4	5	3	25	14	13
Barajas	12	5	2	5	16	18	12
Concepción	12	5	2	5	21	24	12
Cerceda	12	3	5	4	17	17	11
Pozuelo	13	3	5	5	16	23	11
D. Estrecho	12	4	2	6	20	17	10
Recuerdo	12	4	2	6	22	26	10
Espinilla	12	2	6	4	8	17	10
U. Barrio Pilar	12	3	3	6	12	27	9
Moratalaz	12	2	4	6	9	17	8
Carranza	12	1	5	6	12	23	7

AYTO. DE FUENLABRADA

TORNEOS NAVIDAD'94

Deporte	Día	Horario	Instalación
Baloncesto	20	17,00 y 19,00 h.	Pab. Fernando Martín
Voleibol	22	18,00 h.	Pab. El Trigal
Fútbol-Sala	23	20,00 h.	Pab. El Trigal
Gimn. Artística	23	17,00 h.	Pab. El Trigal
Fútbol	24	11,30 h.	C. Mpal. La Aldehuela
Escalada	27	Mañana/Tarde	Pag. El Trigal

GRUPO SEGUNDO

El derbi vecinal acabó en tablas, y el Naval sigue al acecho del Amorós

Todo quedó entre Pinto y Valdemoro

1 AT. VALDEMORO

Gómez; Chorra (Juanjo), Saavedra, Javito, Pacheco; Caque, José Ramón, Gijón (Tate), Carrascosa; Michel y Portillo.

1 AT. PINTO

Sevilla; Berrocal, Galo (Cogollo), Trueba, Duro; Calero, Blanca (Luismi), Polo, Raúl; Ferreras y Adrián.

ARBITRO: Bringas Roble (1).

GOLES:

1–0 (44'). **Carrascosa,** de penalti. 1–1 (55'). **Adrián.**

Los locales se vieron frenados por un extraordinario Sevilla, que salvó al Pinto.

4 NAVALCARNERO

Ayllón; López (Miguel Angel), Lobo, Franco, Cabanas; Pedro, Marcelino, Melo, Araújo; Oporto (Hila) y Madrigal (Esteban).

0 SAN ANTOLIN

Javi; Víctor (David), Hidalgo, Adrián, Fonseca; Luis, Miguel, Rojo, Rubio; Peña y César.

ARBITRO: Mora Casarrubios (2).

GOLES:

1–0 (24'). **Araujo.** 2–0 (46'). **Araujo.** 3–0 (62'). **Melo.** 4–0 (87'). **Esteban.**

1 VILLAVICIOSA

Carlos; Serrano, Juan Antonio, Oscar Sáez, Javi Mora; Ugaldea, González (Luis Enrique), Garrido (Dani), Fernando (Yagüe); Bazaco y Salcedo (Santander).

0 SAN CRISTOBAL

Angel; Profe, Güayas, Juan, Javi (Fernando); Blanco, Aris (Jorge), Chili, Mario; César (Santi) y José.

ARBITRO: Fernández Sanjuán (1).

GOLES:

1–0 (60'). **Bazaco.**

El "Villa" rentabilizó 20 minutos buenos de juego.

Tri–Val, 1; R. Fuenlabrada, 3
Montijo, 0; Arganda, 1
U. Rogusa, 1; San Fermín, 0
Ciempozuelos, 1; Fortuna, 2
Griñón, 2; Parla Escuela, 1

CLASIFICACION

	J.	G.	E.	P.	F.	C.	Pt.
Amorós	11	9	2	0	26	5	20
Navalcarnero	12	8	3	1	23	7	19
Villaviciosa	12	7	3	2	19	8	17
Pinto	12	7	2	3	18	16	16
Ciempozuelos	13	6	2	5	23	22	14
Fortuna	12	6	2	4	19	18	14
Arganda	11	5	4	2	10	10	14
Valdemoro	13	5	3	5	20	14	13
Tri-Val	12	5	3	4	22	18	13
Fuenlabrada	12	5	1	6	14	16	11
Montijo	13	4	3	6	7	11	11
San Cristóbal	12	3	4	5	11	17	10
Griñón	12	3	3	6	12	19	9
Parla Escuela	12	3	2	7	19	29	8
San Fermín	12	2	2	8	11	20	6
San Antolín	12	1	4	7	10	20	6
Unarba-Rogusa	13	2	1	10	8	22	5

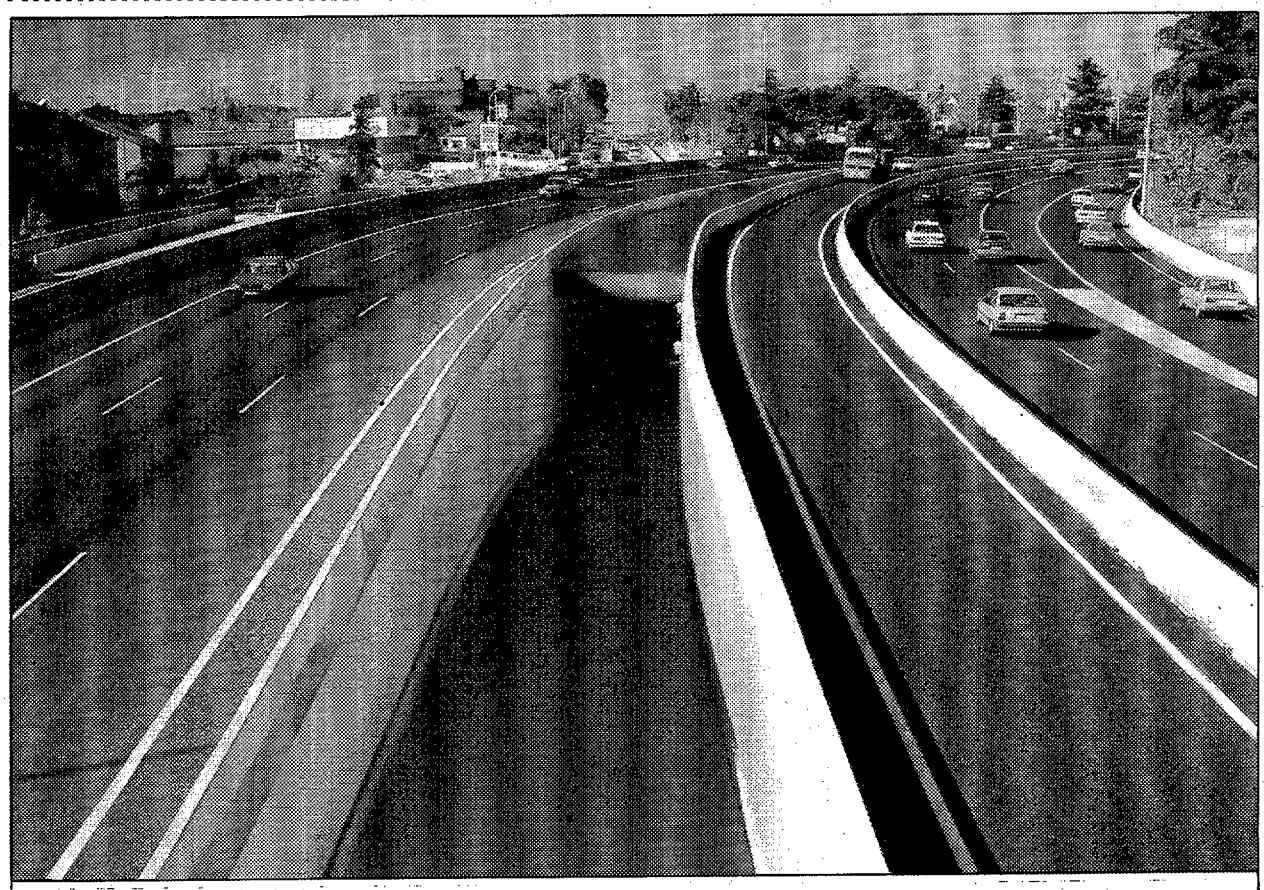

• Uno de los embarques a la calzada BUS-VAO

LA CARRETERA DE LA CORUÑA NUNCA VOLVERA A SER LO QUE ERA

VENGA A VER LA ESPECTACULAR TRANSFORMACION DEL NOROESTE DE MADRID EN UNA EXPOSICION UNICA

TODAS LAS ACTUACIONES DE INFRAESTRUCTURA VIARIA LLEVADAS A CABO POR EL MOPTMA PARA MEJORAR LA ACCESIBILIDAD DE LA ZONA MEDIANTE SOLUCIONES DE LARGO ALCANCE.

- AMPLIACION DE CARRILES EN LA **N-VI**
- NUEVOS ACCESOS A LA AUTOVIA
- NUEVO CARRIL REVERSIBLE **BUS-VAO** CON SUS CORRESPONDIENTES EMBARQUES
- NUEVOS ENLACES CON LA **M-30 Y M-40**
- NUEVOS PANELES DE SEÑALIZACION
- NUEVAS ESTACIONES FERROVIARIAS DE CERCANIAS Y MEJORA DE LAS YA EXISTENTES

A PARTIR DEL 19 DE DICIEMBRE EN HIPERCOR POZUELO

Ministerio de Obras Públicas, Transportes y Medio Ambiente

ACORTANDO DISTANCIAS

TORREJON, INTRATABLE

¡Supercampeón!

Los jugadores de Torrejón tienen cierta vocación circense. *«El más difícil todavía»*. se ha convertido para ellos más que en un lema en su razón para conseguir títulos. Ante el Maspalomas, ganando la Supercopa, lo volvieron a demostrar.

MIGUELIN

■ *«Un título nos da tranquilidad, pero no es suficiente»*

«Superamos todas las dificultades»

JOSE ANTONIO GIMENEZ ■ **Madrid**

Miguelín, a sus veintinueve años es el jugador más veterano de la plantilla de Torrejón, lo que no ha impedido que haya disfrutado de la Supercopa: *«Tras la derrota del viernes parecía que lo teníamos muy difícil, pero lo superamos y ganamos»*.

Torrejón superó obstáculos: *«El público presionó mucho, pero demostramos que nos sobreponemos a las dificultades»*.

Miguelín es consciente de que empieza una nueva etapa ahora: *«Con un título ganado estaremos más tranquilos, pero no nos conformamos. Vamos a luchar por disputar el título y llegar lo más lejos posible»*.

LIMONES

■ *«Cuando la situación es crítica, sabemos levantarnos»*

«Tras lo del viernes, salimos enrabietados»

J.A.G. ■ **Madrid**

Javier Limones resumía el espíritu de Torrejón: *«Nos va la marcha. Desde siempre, Torrejón ha demostrado que cuando la situación es crítica sabemos levantarnos. El domingo, después de lo del viernes, salimos enrabietados para ganar»*.

El jugador torrejonero reconoció que el partido fue tenso: *«En apenas un mes hemos jugado en cuatro ocasiones y hay bastantes piques. Además, el público creía que Maspalomas ganaría fácil»*.

Ahora, a pensar en la Liga: *«Si hacemos una buena segunda vuelta, lucharemos por el título»*.

Y LA LIGA CONTINUA

8 MASPALOMAS

Yoyo; Junior, Carlos Marrero, Renato y Luis Martín –cinco inicial– Rufo, Francis, Marcos Ruiz y Sergio Bonilla.

3 TORREJON

Cazorla; Lillo, Limones, Valtinho y Almir –cinco inicial– De la Torre, Miguelín, Jorge y Pedro.

ARBITRO: Torres y Trujillo. Tenerife. Amarillas a Junior, Carlos Marrero, Rufo, Cazorla. Almir, Jorge y Pedro. Excluyeron a Lillo, por doble amonestación.

GOLES:

1-0 (3'). **Renato.** 2-0 (5'). **Junior.** 3-0 (7'). **Marrero.** 3-1 (17'). **Valtinho.** 3-2 (21'). **Pedro.** 4-2 (27'). **Junior.** 5-2 (28'). **Junior.** 6-2 (29'). **Renato.** 7-2 (33'). **Junior.** 7-3 (38'). **Jorge.** 8-3 (39'). **Luis Martín.**

4 INTERVIU

Jesús; Julio, Celso, José y Ortiz –cinco inicial– Julián, Richar y Raúl.

0 IND. GARCIA

Ñeco; Paulo César, Oscar, David Mora y Javi –cinco inicial– Andrés, Antonio, José y Ramsés.

ARBITRO: Cueto y Cruz Granada. Amarillas a Jesús, Ortiz, Julián, Richar, Raúl y Andrés.

GOLES:

1-0 (6'). **José.** 2-0 (26'). **Ortiz.** 3-0 (32'). **Richar.** 4-0 (39'). **Raúl.**

1 M. LEGANES

Luismi; Alex, Raúl, Vallejo y Rafa –cinco inicial– César, David y Tito.

3 P. LEPANTO

Emilio; Santi, Monjonell, Totó y Martín –cinco inicial– Kake, Galo y José Mari.

ARBITRO: Blanco y Blázquez. Barcelona. Amarillas a César y Martín.

GOLES:

0-1 (8'). **Martín.** 0-2 (10'). **Martín.** 0-3 (32'). **Monjonell.** 1-3 (38'). **Alex.**

JOSE A. GIMENEZ ■ **Madrid**

Pinturas Lepanto confirmó su condición de aspirante al título. Sin brillantez, pero con eficacia, los maños ganaron a un Leganés, que derrochó voluntad.

5 BARCELONA

Miquel; Alesio, Alberto, Uriel y Andreu –cinco inicial– y Joan.

3 MEJORADA

Guillermo; Benatti, Fran, Paulinho y Serpa –cinco inicial– Vidal y Roberto.

ARBITRO: Fortuño y Requena. Castellón. Amarillas a Uriel, Benatti, Paulinho y Vidal.

GOLES:

1-0 (6'). **Uriel.** 2-0 (12'). **Alberto.** 2-1 (17'). **Benatti.** 3-1 (19'). **Joan.** 3-2 (21'). **Vidal.** 3-3 (26'). **Vidal.** 4-3 (37'). **Benatti,** en propia puerta. 5-3 (39'). **Andreu.**

D. H. JUVENIL

El Atlético acecha

El Real vuelve a empatar fuera

JUANJO SERRANO ■ **Madrid**

El Real Madrid parece haber bajado el ritmo con el que inició la temporada y con la igualada lograda frente al Levante son ya tres empates consecutivos los que los blancos han logrado en sus últimos desplazamientos. Esto está siendo aprovechado por el Atlético de Madrid, que se ha situado a cuatro puntos.

RESULTADOS

Rayo Vallecano, 0; Don Bosco, 4
Carabanchel, 4; Elche, 1
Móstoles, 0; Kelme, 1
Past. Mallorca, 0; Murcia, 0
Hércules, 4; Alcalá, 1
Valencia, 4; Fuenlabrada, 1
Levante, 0; Real Madrid, 0
Nueva Vanguardia, 3; At. Madrid, 5

	J.	G.	E.	P.	F.	C.	Pt.
1. Real Madrid	14	11	3	0	56	11	36
2. At. Madrid	14	10	2	2	34	14	32
3. Don Bosco	14	8	1	5	30	20	25
4. Valencia	14	7	2	5	39	18	23
5. Hércules	14	5	8	1	26	16	23
6. Murcia	14	5	7	2	22	14	22
7. Móstoles	14	6	3	5	18	19	21
8. Carabanchel	14	6	2	6	24	36	20
9. Kelme	14	6	1	7	18	28	19
10. Rayo Vallecano	14	5	3	6	15	26	18
11. Levante	14	4	4	6	20	21	16
12. Elche	14	5	1	8	12	25	16
13. N. Vanguardia	14	4	3	7	18	32	15
14. Fuenlabrada	14	3	3	8	16	33	12
15. Past. Mallorca	14	1	4	9	9	21	7
16. Alcalá	14	2	1	11	15	38	7

LA TERCERA DESPIDE EL AÑO CON UNA JORNADA DE LOCOS

¡¡¡No son profesionales!!!

Entre hoy y mañana se disputa la última jornada del año en Tercera división. Las necesidades del calendario, motivadas por la ampliación esta temporada del grupo a 22 equipos, obligaron a la Federación Madrileña a colocar algunas jornadas entre semana. La decisión tomada en su día por el máximo organismo del balompié madrileño no ha sentado nada bien a la mayoría de los afectados. El trabajo o los estudios, según el caso, pueden hacer mella en algunas formaciones. Y es que jugar en días laborables conlleva estos riesgos en una categoría como la Tercera, en la que los jugadores no viven del fútbol.

Escalas

El malestar, en cualquier caso, tiene diferentes escalas. Pegaso y Vicálvaro son, a no dudar, de los más perjudicados. El primero porque tiene que jugar a media tarde, al no tener focos el Municipal de Velilla. Luis Hernández, técnico de los camioneros, no entiende el porqué de esta jornada: *«Jugar un día así no se le puede ocurrir a nadie. Es una chapuza, lo más nefasto que he visto. La Federación hizo el calendario a su libre albedrío, sin contar con los clubes, y creo que estos están para algo»*.

El Vicálvaro, por su parte, tendrá que cambiar su terreno de juego por el García De La Mata, para poder jugar más tarde y poder así disponer de casi todos sus jugadores. Tal imponderable supone, según Manuel Tirado, presidente del equipo, *«un notable perjuicio para nosotros, ya que vamos a estar en familia. Además, como es lógico, tenemos que pagar por alquilar el campo, lo que significa que posiblemente tengamos que poner dinero»*

Por último, Miguel Yebenes López, presidente de la AMAF, señaló al respecto que *«los más perjudicados son los clubes, que tienen que pagar los recibos arbitrales y demás gastos»*.

PRESIDENTE

■ **TIRADO:** *«Jugar el miércoles nos causa un grave perjuicio. En el García De La Mata vamos a estar en familia»*

JUGADORES

■ **DANI** *«Una jornada así no viene bien a nadie. Unos por trabajo y otros por exámenes. No me parece muy lógico»*

VICENTE TEMPRADO SE DEFIENDE

«Se profundizó en el calendario»

J. DOMINGUEZ ■ **Madrid**

Vicente Temprado señaló que la Federación en ningún momento ha tratado de perjudicar a los clubes: *«Es la única jornada que se disputa en un día no festivo. Se hizo un profundo estudio del calendario para adecuar a los 22 equipos que componen esta categoría»*.

Incluso, la Federación ha facilitado instalaciones a clubes que no disponían de campos con luz eléctrica: *«Ahí está el caso del Vicálvaro. Hemos puesto a su disposición el García de la Mata al no ponerse de acuerdo en su momento con el Rayo Vallecano»*.

TECNICOS

■ **L. HDEZ.:** *«Esto es una chapuza. Para estas cosas hay que contar con los clubes. La Federación hace lo que quiere»*

ARBITROS

■ **YEBENES:** *«Los más perjudicados de esta jornada son los clubes, por los diversos gastos que han de asumir»*

19ª JORNADA

Colmenar–Villaverde (20:30), LA CORREDERA (Arcas González).
Torrejón–Carabanchel (20:15), LAS VEREDILLAS (Bro Sáez).
Pegaso–Leganés B (15:45), MPAL. VELILLA (Ruiz Rioja).
Parla–Santa Ana (20:00), LOS PRADOS (Sancho Martín).
Majadahonda–S. Fernando (20:00), NAVALCARBON –hoy– (Rubinos Pérez).
Orcasitas–Las Rozas (20:30), A.V. ORCASITAS (Martín González).
Coslada–El Alamo (20:00), LA VIA (Calvo Franco).
Alcobendas–Fuencarral (20:00), POLID. MPAL. (Fajardo Jiménez).
Getafe B–Mejoreño (21:00), LAS MARGARITAS (Olalla García).
Alcorcón–Puerta Bonita (21:00), STO. DOMINGO (Villalba Reneses).
Vicálvaro–R. Vallecano B (20:00), G. DE LA MATA (Moreno Llorente).

Un reportaje de Julia DEL MAR, Paco GARCIA, M. Carmen ORTEGO y David RUIZ.

ATLETISMO

El atleta del Larios alcanzó los 7.02 en los 60 metros lisos

C. García, record nacional cadete

■ Gran actuación de Miguel A. Ortega

De magníficas se pueden calificar las marcas obtenidas en la 1ª reunión de Pista Cubierta con Photo finish que se celebró el pasado viernes día 16 en el Módulo del Estadio de la Comunidad, consiguiéndose un Record Nacional Cadete en 60 m.l. a cargo de Carlos García Navarro del Club Larios-AAM. En categoría Absoluta destacaremos a Miguel A. Ortega del Club At. Boadilla que realizó una marca de 6.94 en 60 m.l. y a Julio Melero del Club Larios-AAM con sus 8.29 en 60 m.v. En resumen diremos que se obtuvieron un total de 15 marcas mínimas para asistir a los diferentes Campeonatos Nacionales de Pista Cubierta.

60 m.l. Absoluto masculino: Miguel A. Ortega (Boadilla), 6.94; Ricardo Martín (Larios), 7.01; Alfonso Díaz (Larios), 7.02. **60 m.l. Cadete masculino:** Carlos A. García (Larios), 7.02; Javier Vilches (Marathon), 7.66; Román Martín (Marathon), 7.78. **60 m.v. Absoluto masculino:** Julio C. Melero (Larios), 8.29; Alberto Coello (Marathon), 8.44; David López (Larios), 8.50. **60 m.v. Cadete masculino:** Héctor Marco (Marathon), 10.27. **60 m.l. Absoluto femenino:** Pilar Almarza (Los Dolores), 7.88; Susana Martín (Larios), 8.05; Susana Adán (Marathon), 8.17. **60 m.l. Cadete femenino:** María Suárez (Neil Armstrong), 8.11; Diana Sanz (Alcorcon), 8.22; Fátima Gil (Marathon), 8.61. **60 m.v. Absoluto femenino:** Pilar Muro (Larios), 8.81; Jessica Rodríguez (Boadilla), 9.35. **60 m.v. Cadete femenino:** Ana Ortiz (Marathon), 10.27; Fátima Gil (Marathon), 10.35; Ana Belén Chena (Atmo. Sur), 10.82. **Altura masculina:** Diego Sahagún (Marathon), 2,05; José Sahagún (Marathon), 2,05; David Antona (Marathon), 1,85. **Pértiga masculina:** Santiago Ledesma (Neil Armstrong), 4,80; Alberto García (Tajamar), 4,60; Raúl Iglesias (Tajamar), 4,30. **Longitud masculina:** Francisco J. Fidalgo (Marathon), 6,41; Fernando Garrido (Boadilla), 6,35; Santiago Portela (Neil Armstrong), 6,19. **Peso masculino:** Eduardo Fernández (Canal), 13,35; Iñigo Fernández (Canal), 12,30; Enrique Costalago (Larios), 12,24. **Altura femenina:** Marta Palacios, 1,73; Cristina Arambarri (Neil Armstrong), 1,50. **Pértiga femenina:** Esther Plaza (Marathon), 1,95. **Longitud femenina:** Zoraida Morales (Larios), 4,97; Maite Bartolomé (Marathon), 4,94; María Domínguez (Larios), 4,69. **Peso femenino:** Laura Martín (Larios), 10,91; Mónica Martín (Larios), 9,76.

MEMORIAL FAM DE CROSS

Senior masculino: Alfredo Montoya (Marathon), 26.44; Pedro Trejo (Solis), 26.50; José M. Rodríguez (Majadahonda), 27.03. **Senior femenino:** Laura Jiménez (Maybe Gijón), 17.30; Montserrat Martínez (Larios), 17.34; Natalia Requena (Marathon), 17.36. **Junior masculino:** Raúl Guijarro (Larios), 18.06; Raúl del Castillo (Larios), 18.10; Francisco Navarro (San Pablo), 18.13. **Junior femenino:** Laura Real (S. Miguel), 13.47; Rebeca del Caño (Larios), 13.51; Elisa Martín (Independiente), 13.54. **Cadete masculino:** Juan C. López (Marathon), 12.57; Alvaro Jiménez (Arganda), 13.12; Antonio Atienza (Fuenlabrada), 13.16. **Cadete femenino:** Marta Gómez (At. Getafe), 6.56; Marina Damiaimecort (Boadilla), 6.57; Carolina Jiménez (Getafe), 7.09. **Infantil masculino:** Damián Vega (BTC), 9.48; Pedro Díaz (Lynze Parla), 9.53; Emilio Muñoz (Satafi), 9.57. **Infantil femenino:** Esther Desviat (Marathon), 6.12; Lucia Martín (Marathon), 6.20; Diana Martín (Larios), 6.26. **Alevin masculino:** Raúl Martínez (S. Martin), 7.02; Marcos García (S. Martin), 7.06; Javier López (Suanzes), 7.12. **Alevin femenino:** Vanesa Palanca (At. Getafe), 3.46; Cristina Díaz (Villarejo), 3.49; N. Calvo (Suanzes), 3.50.

I Trofeo de Navidad de Pista Cubierta. Mañana, en el estadio de la Comunidad, se celebra el I Trofeo de Navidad de Pista Cubierta. Las finales se confeccionarán con las 6 mejores marcas. Podrán participar todos los atletas con licencia por la F.A.M. en la temporada 1994/95.

En el momento de la inscripción será imprescindible la presentación de la licencia.

HORARIO

18.00 60 m.v. (M). **18.20** 60 m.v. (F). **18.30** 60 m.l. (F). **18.40** 60 l. (M).

RUGBY

PRIMERA Jornada 9ª

La Moraleja fue negativa

GREGORIO GARCIA ■ **Madrid**

La última jornada del año en 1ª Nacional trajo la sorpresa de la derrota de La Moraleja, verdugo del Canoe en la última jornada, en terreno del Portuense. Los gaditanos igualan con el Getafe en la tercera plaza.

PRIMERA NACIONAL (Jornada 9ª)

Getafe, 28; Ingenieros Industriales, 6.
Universidad de Sevilla, 49; CAR Cáceres, 9.
Atco. Portuense, 27; La Moraleja, 11.
Real Canoe, 43; CAR Portaceli, 19.

HOCKEY

Noia les destrozó a la contra

Rolling acabó mal el año

ROLLING DISCO, 3 (1 y 2): Cruz, Buñuel (2), Simón (1), Domínguez e Hilarión, -equipo inicial-, Claudio, Charlie, Manso y López.
NOIA, 7 (4 y 3): Baldrís, Carda (1), Bargalló, Rodrigo (4) y Varias, -equipo inicial-, Lupión y Ferrán (1).
ARBITRO: Martín. Amarillas a Claudio, Manso, Domínguez (2), Rodrigo y Ferrán (2). Azules; Domínguez y Ferrán.
MARCADOR: 1-1, 1-2, 1-3, 1-4. 1-5, 2-7, 2-6, 2-7, 3-7.

ALBERTO RIVAS ■ **Madrid**

No pudo terminar el año el Rolling Disco con buen sabor de boca.

BEISBOL

Lleno en La Elipa

Gran homenaje a López Revenga

Con un resultado de nueve carreras a dos, la Escuela Municipal de Beisbol de Madrid consiguió la victoria sobre la Selección madrileña, en el encuentro de homenaje al desaparecido "pelotero" Arturo López Revenga. El partido de softbol femenino también disputado en este acto terminó con el resultado de Madrid, 5; Selección de Madrid, 4.

Se descubrió una placa con el nombre del fallecido que desde ayer preside la entrada del madrileño Estadio de Beisbol de La Elipa.

VOLEIBOL

En Primera división

El Coslada acabó líder de invierno

A. R. ■ **Madrid**

Una semana más, el Club Voleibol Coslada sigue comandando la clasificación del grupo A de la Primera división masculina tras imponerse por 3–2 (12–15, 15–7, 7–15, 15–13 y 15–10) al Jovellanos de Gijón.

El encuentro resultó tremendamente complicado para el cuadro local, que por dos veces vio como su rival se ponía con ventaja en el marcador. Sin embargo, el Coslada supo sobreponerse y acabó venciendo tras un gran tercer set.

SQUASH

En la "Peineta"

El nuevo centro ya funciona

Desde hace un par de semanas viene funcionando un nuevo club de squash, el "Centro Deportivo" del estadio de La Comunidad, instalado en el interior de dicho recinto, y que está dotado de 8 pistas de squash, sala de aerobic y fitness, un moderno gimnasio y una confortable zona thermal. Desde este centro, la Federación Madrileña tratará de dar un gran impulso al squash mediante la convocatoria de cursillos para monitores, árbitros y la creación de una escuela infantil.

MARCA, CON DEPORTE Y VIDA EN JUVENALIA

FOTOS: © RAFAEL CASAL

Las Asociaciones de Deportistas

Deporte y Vida reunirá en Juvenalia a las principales Asociaciones de Deportistas que existen en la actualidad. Así, a la cita de MARCA acudieron Gerardo González Movilla (Fútbol), José Luis Laguía (Ciclismo), José Manuel Beirán (Baloncesto) y Chechu Fernández (Balonmano). Desde hoy y hasta el próximo día 30 de diciembre, principales figuras del deporte acudirán al stand que han montado MARCA y Deporte y Vida en Juvenalia.

La Comunidad, apoyo decisivo

La Comunidad de Madrid y la Fundacion ONCE prestan un apoyo decisivo para afrontar diez días de auténtica fiesta en Juvenalia. Alfonso Arroyo, director de Deportes de la Comunidad de Madrid, ha puesto todo tipo de facilidades para que el stand tome cuerpo y sentido a lo largo de este festival.

MARCA y Deporte y Vida agradecen todo el apoyo y preparan a conciencia todos los actos que configurarán la gran fiesta de Juvenalia.

Spalding no faltará a esta cita

La firma Spalding dona el material deportivo que se entregará a los jóvenes ganadores de un sorteo que se efectuará en el último día de Juvenalia. Para participar en este sorteo, los chavales necesitan rellenar un tarjetón que estará a disposición de todos en el stand de Deporte y Vida, situado en el Pabellón número cuatro. Los componentes de la firma Spalding figuran en la imagen junto a director adjunto del Diario MARCA, Manue Saucedo.

TERCERA REGIONAL

GRUPO I

Rascafría, 1; Soto Real, 1
Molareño, 5; Urb. Montenebro, 2
Collado Mediano, 7; Becerril, 1
Canarios Colmenar, 1; Torrelodones, 7
Collado Villalba, 1; Recreativo Chechi, 0
Bustarviejo, 1; Lozoyuela, 4
Torrelaguna, 1; Pedrezuela, 2
Leones Castilla, 1; Real Manzanares, 4

GRUPO II

Athletic Domino, 0; Carranza, 9
Colegio El Prado, 8; Inter Pilar, 0
Abraxas Parque, 2; The Monsters, 1
Uffos Tetuan, 1; Racing Ventilla, 0
Stress Barrio Pilar, 2; Peña Benavente, 0
Barrio Pilar, 2; E.F. Barrio Pilar, 6
At. Ciencias, 1; Merinero, 1
Santo Angel, 2; Recreativo Chopera, 4

GRUPO III

Independiente, 1; Federico Rubio, 3
Guindalera, 0; At. Dos de Mayo, 0
Canillejas, 3; Liceo Sport, 2
Universitaria, 3; Esperanza, 3
Barcaiztegui, 1; Sp. Hortaleza, 0
Lacoma, 4; Sp. Manoteras, 2
Don Bosco, 2; At. Osuna, 0
Santa Elena, 0; San Pascual, 2
Nieto, 8; Caceres, 0

GRUPO IV

Tenerife Alcalá, 5; Madrid II, 1
Santorcaz, 3; Parque Juan de Austria, 2
At. Estrella, 2; Santa Margarita, 2
Torrejon, 4; Juventud Torrejon, 2
Daganzo, 5; Castellano, 1
Meco, 4; At. Sto. Domingo, 1
Villalbilla, 1; Los Santos, 1

GRUPO V

Sp. Bilbao, 0; Racing San Blas, 1
Parque Condal, 4; Canillas, 2
Sp. San Fernando, 8; Peñascales, 1
Iberext, 4; Troya, 1
Rayo 70, 9; Cortes, 0
Liceo Sport, 2; Skema, 0

GRUPO VI

Mercado Vallecas, 9; Moratalaz, 0
Inter Carabelos, 2; Parque Palomeras, 2
Pinto, 3; Ciudad Angeles, 3
Lucentum, 2; Virgen Antigua, 2
Buenos Aires, 0; San Diego, 1
Betancunia, 4; La Mancha, 1

GRUPO VII

Orusco, 1; Tajo, 6
Rayo Valdemoro, 6; Valdaracete, 0
San M. Vega, 6; Topebuana, 2
Poveda, 6; Ripense, 0
Sp. Arganda, 0; Ciempozuelos, 2
Pablo Iglesias, 2; Villarejo, 1
Titulcia, 0; Valdemoro, 1
Villarejo 69, 0; Interparados, 5

GRUPO VIII

Cornisa, 0; At. Castilla, 5
Salud y Ahorro, 3; Salud Villorca, 1
Plata, 0; El Rastro, 2
Patria, 1; Colonia Zofio, 3
Ava, 3; Ferroviaria, 1
Peña El Corner, 0; Treviño, 7
Sal. Atocha, 2; Ciringanillos, 2
Aston Villa, 1; La Mancha, 0

GRUPO IX

Bodegas Isidro, 1; San Isidro, 1
Alhondiga, 2; Sydney, 4
Peña Pceros, 1; Cult. Extremeña, 2
At. Cerro, 1; Rojas Talleres, 1
Nuevo Getafe, 4; Intertec Servicios, 1
Diana Getafe, 2; At. Tarragona, 2
Bodega Checa, 2; Rayo Cierva, 1
Esc. Getafe, 5; El Bercial, 2
Brunete, 1; Casa Andalucía, 0

GRUPO X

San J. Valderas, 2; U. Carrascal, 0
Viña Grande, 0; Rayo Fortuna, 1
Sordos Madrid, 0; Euridoc, 2
Hormigueras, 0; Rayo Leganes, 0
Rayo Zarza, 3; Panades, 1
Parque Verde, 3; Hogares Villaverde, 1
U. Zarzaquemada, 2; Peñon, 1
Gredos, 1; Trance, 1

GRUPO XI

Santa Rita, 2; Opera, 6
Goya, 2; At. Lucero, 3
Rayo Centro, 1; Alcotan, 4
San Miguel, 4; Los Carmenes, 1
Comercial, 4; Liceo Sorolla, 2
Batan, 0; Parque Europa, 2
Sp. Bazan, 3; Avila, 4
Zamar, 1; Linces, 2

GRUPO XII

Rayo Alua, 3; Villamercedes, 5
Torre Rayo, 3; Porvenir, 1
El Naranjo, 1; Arroyomolinos, 1
Chuti, 3; Dinamo Móstoles, 3
Aurora, 0; Perdiz Estremeño, 1
At. San Fernando, 1; Parla Escuela, 3
Peña Bigote, 4; Imperio, 2
La Serna, 3; Rayo Móstoles, 2
Torrejon Calzada, 5; Leones Avanzada, 1

PRIMERA REGIONAL

GRUPO I

RESULTADOS

San Federico, 3; Leones, 2
Periso, 2; Galapagar, 1
Valleluz-90, 4; San Agustín, 2
Cañaveral, 0; Aravaca, 2
Ebro, 2; Tres Cantos, 5
Las Rozas, 2; P. La Paz, 2
El Escorial, 2; Pozuelo, 1
Fundación, 1; San Pedro, 0
V. Pardillo, 2; Saconia, 3

CLASIFICACION

	J.	G.	E.	P.	F.	C.	Pt.
San Agustín	13	8	4	1	27	11	20
Saconia	13	8	4	1	28	13	20
Galapagar	13	9	0	4	29	13	18
P. La Paz	13	8	2	3	32	23	18
Periso	13	6	5	2	26	19	17
Aravaca	13	7	2	4	23	18	16
Las Rozas	13	5	4	4	29	22	14
Fundación	13	4	5	4	17	14	13
Valleluz-90	13	4	5	4	19	17	13
San Federico	13	4	5	4	21	23	13
San Pedro	13	3	6	4	18	18	12
El Escorial	13	4	4	5	16	23	12
Cañaveral	13	4	2	7	21	24	10
Pozuelo	13	3	3	7	11	17	9
Tres Cantos	13	3	3	7	14	28	9
Leones	13	2	5	6	15	31	9
Ebro	13	2	4	7	19	33	8
V. Pardillo	13	0	3	10	19	37	3

GRUPO II

RESULTADOS

Los Olivos, 3; Banesto, 1
Alcobendas, 4; I. Moratalaz, 6
Rosillo 75, 2; Esperanza, 4
Velilla, 3; Villa Rosa, 1
Ferraz, 0; Veracruz, 0
P. Hortaleza, 1; Avance, 1
Naya, 1; Henares, 0
A. Moratalaz, 1; San Vicente, 1
Torrejón, 5; Avenida, 1

CLASIFICACION

	J.	G.	E.	P.	F.	C.	Pt.
Avance	13	7	4	2	27	11	18
Torrejón	13	8	2	3	23	11	18
P. Hortaleza	13	7	2	4	30	19	16
Esperanza	13	7	2	4	28	19	16
Velilla	13	7	2	4	25	20	16
San Vicente	13	5	6	2	16	13	16
Rosillo 75	13	7	1	5	27	22	15
Banesto	13	6	3	4	15	11	15
I. Moratalaz	13	5	3	5	30	28	13
A. Moratalaz	13	5	3	5	18	21	13
Ferraz	13	4	4	5	23	24	12
Villa Rosa	13	4	3	6	21	20	11
Veracruz	13	4	3	6	17	18	11
Henares	13	4	3	6	20	27	11
Avenida	13	5	1	7	20	30	11
Alcobendas	13	3	4	6	21	28	10
Los Olivos	13	2	3	8	17	41	7
Naya	13	2	1	10	18	33	5

GRUPO III

RESULTADOS

Chaplín, 7; S. Vallecano, 2
Vallecas, 4; P. Bonita, 1
Orcasitas, 0; Colmenar Oreja, 1
Villarejo, 3; P. San Isidro, 0
Santa Eugenia, 4; Velázquez, 1
Humanes, 1; Alhóndiga, 1
Betis Isidro, 0; Alzola, 3
Adepo-Palomeras, 2; Congosto, 2
Ancora, 1; Juv. Cármenes, 1

CLASIFICACION

	J.	G.	E.	P.	F.	C.	Pt.
Alzola	13	8	3	2	33	13	19
Villarejo	13	8	3	2	27	13	19
Orcasitas	13	9	0	4	28	12	18
Ancora	13	6	6	1	16	10	18
Betis Isidro	13	8	1	4	26	15	17
Alhóndiga	13	4	9	0	14	7	17
Juv. Cármenes	13	5	5	3	24	21	15
Santa Eugenia	13	5	5	3	22	21	15
P. San Isidro	13	5	4	4	21	16	14
Adepo-Palomeras	13	5	4	4	21	27	14
P. Bonita	13	3	6	4	22	25	12
Humanes	13	2	7	4	21	26	11
Chaplín	13	3	3	7	19	24	9
S. Vallecano	13	4	1	8	19	29	9
Colmenar Oreja	13	1	7	5	6	18	9
Velázquez	13	3	2	8	22	31	8
Congosto	13	1	5	7	16	32	7
Vallecas	13	1	1	11	11	28	3

GRUPO IV

RESULTADOS

Los Yébenes, 3; Aluche, 0
R. Garvín, 3; Puenteviejo, 1
Goya, 2; Campamento, 1
Encinas, 3; C. Aragoneses, 2
La Flor, 2; Entrepeñas, 0
N. S. Angeles, 1; Aviación, 1
Arroyomolinos, 1; San Juan, 1
Villa Prado, 4; Piqueñas, 0
San Antolín, 3; Surbatán, 6

CLASIFICACION

	J.	G.	E.	P.	F.	C.	Pt.
Arroyomolinos	13	8	2	3	27	12	18
Los Yébenes	13	7	3	3	20	7	17
La Flor	13	6	4	3	18	13	16
Entrepeñas	13	7	1	5	20	16	15
Surbatán	13	6	3	4	18	17	15
Campamento	13	7	1	5	13	13	15
Aviación	13	5	4	4	18	10	14
San Juan	13	5	4	4	15	11	14
Piqueñas	13	5	4	4	22	19	14
R. Garvín	13	6	1	6	21	12	13
Villa Prado	13	6	1	6	17	14	13
C. Aragoneses	13	4	4	5	16	16	12
Encinas	13	6	0	7	18	24	12
N. S. Angeles	13	4	3	6	19	25	11
Goya	13	5	1	7	21	30	11
San Antolín	13	3	5	5	25	36	11
Aluche	13	2	3	8	12	24	7
Puenteviejo	13	2	2	9	9	30	6

SEGUNDA REGIONAL

GRUPO I

RESULTADOS

Moralzarzal, 4; San Agustín, 1
Los Molinos, 1; Valdemorillo, 1
Alpedrete, 1; San Lorenzo, 4
Fuente Saz, 8; Villalba, 0
Tornado, 3; Cercedilla, 0
Torrelodones, 1; La Cabrera, 1
Becerril, 0; La Caldereta, 3
Valdemanco, 4; Miraflores, 1
Colmenar Viejo, 6; Quijorna, 2

CLASIFICACION

	J.	G.	E.	P.	F.	C.	Pt.
Moralzarzal	13	9	2	2	38	15	20
Fuente Saz	13	8	4	1	36	16	20
Tornado	13	8	2	3	35	18	18
Los Molinos	13	6	6	1	26	20	18
La Cabrera	13	7	3	3	21	18	17
Cercedilla	13	6	4	3	24	15	16
San Lorenzo	13	6	3	4	25	21	15
Colmenar Viejo	13	6	2	5	28	27	14
La Caldereta	13	6	1	6	34	26	13
Miraflores	13	5	3	5	26	32	13
Quijorna	13	6	0	7	26	27	12
Valdemorillo	13	4	4	5	25	28	12
Torrelodones	13	4	3	6	31	25	11
Valdemanco	13	4	3	6	25	32	11
Villalba	13	3	2	8	18	31	8
Becerril	13	2	3	8	15	37	7
San Agustín	13	2	2	9	20	36	6
Alpedrete	13	1	1	11	17	46	3

GRUPO II

RESULTADOS

Celtic Castilla, 1; Buen Consejo, 4
Argüelles, 4; Rosillo 75, 1
Escolapios, 2; Don Bosco, 2
S. Manoteras, 2; Amisport, 1
Amigos S. Ana, 2; Virgen Paloma, 3
U. Aravaca, 3; Moscardó-Jans, 0
Padre Piquer, 2; Academia, 2
Valdetorres, 1; Sallema, 2
Isabel Rosillo, 1; Polilla, 2

CLASIFICACION

	J.	G.	E.	P.	F.	C.	Pt.
Escolapios	13	11	1	1	43	14	23
U. Aravaca	13	10	1	2	45	15	21
Virgen Paloma	13	9	2	2	34	14	20
Don Bosco	13	8	2	3	34	15	18
Argüelles	13	7	3	3	32	19	17
Moscardó-Jans	13	8	1	4	24	19	17
Polilla	13	6	3	4	29	28	15
Isabel Rosillo	13	4	6	3	22	17	14
Buen Consejo	13	6	1	6	30	27	13
S. Manoteras	13	5	3	5	28	39	13
Valdetorres	13	5	2	6	27	26	12
Amisport	13	3	3	7	18	30	9
Academia	13	2	5	6	18	30	9
Rosillo 75	13	3	4	6	26	39	8
Amigos S. Ana	13	3	2	8	20	34	8
Celtic Castilla	13	3	2	8	16	34	8
Sallema	13	1	3	9	15	34	5
Padre Piquer	13	0	2	11	17	44	2

GRUPO III

RESULTADOS

Fiesta, 1; Carabaña, 1
Escuder, 2; Oscar, 1
Calasanz, 4; Paz Vallehermoso, 2
Prosperidad, ; San Blas, S.
Azimut, ; Destino, S.
At. San Blas, 2; Pinar, 1
Dosa, 1; Ríos Rosas, 2
Estremera, 3; S. M. Pilar, 5
Tielmes, 1; Campo Real, 1

CLASIFICACION

	J.	G.	E.	P.	F.	C.	Pt.
S. M. Pilar	13	10	1	2	45	21	21
Campo Real	13	8	4	1	22	16	20
Destino	12	9	0	3	30	16	18
Escuder	12	8	1	3	33	20	17
Ríos Rosas	13	6	3	4	34	26	15
Calasanz	13	7	0	5	22	20	14
Oscar	12	6	1	5	32	21	13
Dosa	12	5	2	5	18	14	12
Pinar	13	5	1	7	35	38	11
At. San Blas	12	4	3	5	25	29	11
Paz Vallehermoso	12	4	2	6	22	21	10
Tielmes	12	4	2	6	20	36	10
Fiesta	12	4	1	7	23	33	9
Carabaña	12	2	4	6	21	29	8
Estremera	12	2	3	7	29	45	7
Prosperidad	11	2	1	8	12	23	5
San Blas	11	0	5	6	10	25	5
Azimut	0	0	0	0	0	0	0

GRUPO IV

RESULTADOS

Coslada, 2; Paracuellos, 2
Aeropuerto, 4; Venecia, 1
Barajas, 1; Algete, 2
Cisneros, 2; Reyes Católicos, 0
Sanagus, 0; San Roque, 2
Españoleto, 2; Estrella Pilar, 1
Alcarria, 0; El Olivo, 2
Racing Ches, 4; Camarma, 1
Santo Domingo, 4; Huracán S. Miguel, 4

CLASIFICACION

	J.	G.	E.	P.	F.	C.	Pt.
Coslada	13	12	1	0	67	18	25
Paracuellos	13	8	5	0	31	12	21
Reyes Católicos	13	9	2	2	27	15	20
Españoleto	13	5	4	4	28	21	14
Barajas	13	4	6	3	28	27	14
Aeropuerto	13	7	0	6	25	27	14
Algete	13	5	3	5	25	22	13
Camarma	13	3	7	3	11	12	13
Cisneros	13	5	3	5	20	22	13
San Roque	13	5	3	5	19	24	13
Venecia	13	6	0	7	29	28	12
El Olivo	13	4	3	6	19	27	11
Sanagus	13	4	2	7	19	42	10
Santo Domingo	13	3	3	7	22	30	9
Estrella Pilar	13	3	3	7	19	29	9
Racing Ches	13	4	0	9	24	33	8
Alcarria	13	2	4	7	22	34	8
Huracán S. Miguel	13	2	3	8	22	34	7

GRUPO V

RESULTADOS

Usera, 2; Paraíso, 4
Sp. Getafe, 2; Brunete, 1
Imperial, 0; Arganzuela, 4
Albacete 25, 2; Ontamar, 0
Progreso, 8; Buenavista, 3
Parking, 4; Peñarol, 1
San Antón, 2; Bat. Julvis, 2
Victoria, 5; La Chimenea, 3
Getafe Sport, 2; San Rafael, 2

CLASIFICACION

	J.	G.	E.	P.	F.	C.	Pt.
Sp. Getafe	12	9	3	0	32	12	21
Paraíso	12	7	4	1	30	13	18
Albacete 25	13	7	4	2	28	13	18
Progreso	13	7	3	3	44	16	17
Parking	13	7	2	4	28	23	16
Bat. Julvis	13	5	5	3	32	22	15
Arganzuela	13	7	1	5	27	24	15
Buenavista	13	4	7	2	28	26	15
San Rafael	13	4	6	3	25	19	14
Brunete	13	5	2	6	21	23	12
Ontamar	13	4	3	6	25	27	11
Getafe Sport	13	4	3	6	24	30	11
Usera	13	4	2	7	23	30	10
Peñarol	12	3	3	6	16	24	9
La Chimenea	13	3	3	7	26	37	9
Imperial	13	3	2	8	11	24	8
Victoria	13	3	0	10	22	62	6
San Antón	12	1	3	8	10	27	5

GRUPO VI

RESULTADOS

Cátedra, 1; La Bendita, 1
Los Amigos, 1; Aguilas Levante, 2
Plata, 6; Sección Pozo, 0
Rocío, 1; Rayo Angeles, 2
Com. Zofío, 0; Chinchón, 1
R. Villaverde, 4; Morata, 0
San Viator, 4; Pozo Sport, 0
Villaconejos, 0; Pozo Vallecano, 2
San José, 2; V. Vicálvaro, 3

CLASIFICACION

	J.	G.	E.	P.	F.	C.	Pt.
Plata	13	9	1	3	42	12	19
Rayo Angeles	13	9	0	4	30	22	18
Aguilas Levante	13	5	5	3	22	20	15
San José	12	5	4	3	28	20	14
R. Villaverde	13	6	2	5	24	20	14
Pozo Vallecano	13	5	4	4	24	24	14
Morata	13	7	1	5	35	27	13
San Viator	13	6	1	6	27	24	13
La Bendita	13	5	3	5	20	21	13
V. Vicálvaro	12	6	0	6	26	18	12
Cátedra	13	4	4	5	18	17	12
Com. Zofío	13	4	3	6	24	25	11
Sección Pozo	12	5	1	6	32	38	11
Chinchón	13	4	3	6	20	31	11
Pozo Sport	13	2	6	5	22	29	10
Villaconejos	13	4	2	7	23	34	10
Los Amigos	13	5	0	8	20	40	10
Rocío	12	3	2	7	11	26	8

GRUPO VII

RESULTADOS

Olímpicos, 1; El Bierzo, 2
La Mutual, 1; San Jorge, 1
Inter Margarita, 1; Mónaco, 0
Parque Europa, 1; Belén, 0
Aguilas Lucero, 0; Lucero, 3
Pradera S. Isidro, 4; San Ignacio, 2
Buhler, 2; La Ría, 5
Las Villas, 0; Copry, 6
Manzanares, 1; Los Yébenes, 1

CLASIFICACION

	J.	G.	E.	P.	F.	C.	Pt.
Los Yébenes	13	9	3	1	32	10	21
Inter Margarita	13	9	2	2	31	14	20
Parque Europa	13	10	0	3	24	8	20
La Ría	13	9	2	2	36	22	20
Pradera S. Isidro	13	5	5	3	21	15	15
Lucero	13	5	4	4	24	16	14
Mónaco	13	6	2	5	21	15	14
El Bierzo	12	5	3	4	27	26	13
Copry	13	5	2	6	29	25	12
Manzanares	13	4	4	5	22	19	12
Buhler	13	3	5	5	21	25	11
Olímpicos	13	3	4	6	15	19	10
San Jorge	13	2	5	6	16	25	9
La Mutual	12	4	1	7	11	21	9
Aguilas Lucero	13	3	3	7	10	22	9
Las Villas	13	3	3	7	14	35	9
Belén	13	1	5	7	13	27	7
San Ignacio	13	2	3	8	14	37	7

GRUPO VIII

RESULTADOS

Aldea Fresno, 0; Brunete, 4
2-Pi-R, 0; Estrella Roja, 5
Trabenco, 1; Dínamo Florida, 1
Chuletón, 0; Céltiga, 1
Gonzalo Berceo, 4; Centella, 3
San Nicasio, 0; Poetas, 1
Amistad Leganés, 2; Carrascal, 4
Cenicientos, ; Malvarrosa, S.
Zarzaquemada, 1; Valdeiglesias, 2

CLASIFICACION

	J.	G.	E.	P.	F.	C.	Pt.
Centella	12	9	1	2	38	19	19
Céltiga	12	9	0	3	30	10	18
Brunete	12	9	0	3	36	21	18
Gonzalo Berceo	12	7	4	1	21	15	18
San Nicasio	13	7	3	3	26	20	17
Carrascal	12	6	3	3	27	21	15
Estrella Roja	11	4	5	2	22	15	13
Poetas	12	5	1	6	17	16	11
2-Pi-R	12	4	3	5	18	22	11
Dínamo Florida	12	4	3	5	11	15	11
Valdeiglesias	13	4	3	6	26	32	11
Trabenco	12	3	4	5	22	22	10
Chuletón	11	4	2	5	13	14	10
Aldea Fresno	12	3	3	6	15	24	9
Malvarrosa	12	2	3	7	25	34	7
Zarzaquemada	13	0	4	9	12	33	4
Amistad Leganés	13	2	0	11	12	38	4
Cenicientos	0	0	0	0	0	0	0

GRUPO XIII

Sevilla Nueva, 0; Villamantilla, 0
Procarton, 5; Villanueva Perales, 1
Navas Rey, 5; Ambisan Las Rozas, 0
Chapineria, 1; Colmenarejo, 4
Cadalso, 6; La Cañada, 3
Boadilla, 4; Pelayos, 2
Galapagar, 2; Robledo, 3

FUTBOL SALA

1ª NACIONAL A: GRUPO 3º

Fuenlabrada Sobrado, 4; Electronica, 3
La Milla Sport, 4; Cristaleria Gutierrez, 9
Torremolinos, 7; Fontaneria Mañanes, 8
Tapizados Muro, 4; Salud 2001, 5
Collado Mediano, 7; Grucer, 4
Collado Villalba, 7; Lider Sport, 3
Scania Laguna, 6; Sapporo, 4
Eurocalzados, 2; Vinos Tierra Aranda, 2

GRUPO 4º

Boomerang, 6; Cafeteria Dakar, 3
Salle S. Rafael, 4; Frutas Gil, 5
Fogesa Discesur, 1; Urb. Alcores, 11
Rayo Mejorada, 1; Piscinas Polifibra, 1
Carnicer Fiat, 9; Bravo Paria, 7
Deporcoslada, 9; Hiperfuenla, 3
Molina, 8; Atlantis Rivas, 6
Moprica Talavera, 11; D. Olimpiada, 7

1ª NACIONAL B: GRUPO 3º

La Solana, 3; S. Juan Dios, 3
Intermerca, 5; Auto Juanjo, 2
Crema Sonseca, 6; Vandecopas, 3
El Muro, 5; Puertollano, 7
Socuellamos, 3; Bargas, 8
Incarlopsa, 8; Los Yebenes, 3
Argamasilla, 8; Quintanar, 0

GRUPO 4º

Segovia, 8; Cees Boadilla, 3
Ventas Cosmos, 3; Union Tres Cantos, 7
Ind. Moratalaz, 1; Ferret. Madrid, 9
Forma Tres, 2; Inter Libro, 3
Torrejon, 3; Carelia Coslada, 3
Bustarviejo, 8; Rayo Pozo Sport, 5
Paracuellos, 5; Delfin, 3
Toledana, 5; Astrosiris, 3
Isavic Sport, 2; Sotillo Segovia, 6

PREFERENTE: GRUPO 1º

Diezal, 5; Fontarron, 5
Bar La Terraza, 5; Palacios, 2
Vaquero, 5; Tuvainsa, 5
Leones, 4; Auto Escuelas Por Fin, 1
La Union YAR, 4; Marbel T.V.G., 4
Jardin Baco, 2; El Perol, 4
Ind. Moratalaz, 0; Info 93, 0

GRUPO 2º

Los Mayas, 8; C. Periodistas, 5
Panthers Colmenar, 2; Daniel's Sport, 4
Aldebaran, 8; Tapizados Muro, 1
Los Clubs, 2; Stars Madrid, 7
Pub Mol's, 1; Cedosce Sport, 5
Dep. Cebada, 3; Atlanta, 6
C. San Cristobal, 8; Argayo Pueblo, 4
Escurialense, 7; Atenea, 10

GRUPO 3º

Caldeiro, 3; Banesto, 2
C.S.K., 6; Los Magníficos, 2
Ochabar, 8; Cuatro Caminos, 5
Cosmos, 7; Reina Victoria, 8
Cortijo, 4; L. y E. Toribio, 4
Sport Sala, 6; Suanzes, 3
Fotomania Hortaleza, 5; Blasones, 3

GRUPO 4º

Pap. Santander, 8; Terrasita, 5
Rest. Ortiz, 10; Symphirithione, 1
Yuventus, 3; Bar Londres, 2
Cadonsa, 3; AZ'81, 0
Móstoles II, 4; Sur Madrid, 11
Chicco Española, 5; Orcasur, 11
Amanecer, 5; Alcorcon, 14
Palmeras V3, 0; Arteaga, 0

1ª REGIONAL: GRUPO 1º

1º de Mayo, 6; San Gregor, 7
Arquitectura, 4; Verinsa, 0
Ajax Alfalfa, 6; Osaka, 7
Treviño, 8; Roma, 5
Ciudad Lineal, 7; Chamberí, 5
Blockbuster, 6; Lotus Sprint, 2
P. Mago, 9; Los Pitufos, 2

GRUPO 2º

Videolisa Getafe, 3; San Francisco, 2
Rivadeneyra, 5; Lavapies, 2
Humanes, 2; Virgen Cerro, 2
Arce, 1; Dos Estrellas, 5
Sport 84, 1; Kukos, 1
Sala Getafe, 0; Rayo Alaska, 0
Libertad, 5; Radio, 4

GRUPO 3º

Ind. Amanecer, 5; Güello, 5
T. Embajadores, 0; T. Pastor, 0
Wanted, 0; Mecanizados Aires, 0
Gonasa, 5; Mahersol Prom., 3
Los Amigos, 8; Esperanza, 3
Atlético, 2; Antonio Machado, 4
Speed Alafico, 5; P.S.A. Astro, 3

GRUPO 4º

Angava, 4; Guadarrama, 5
S.M. Carmen, 3; Bogart, 3
Tele Taxi, 6; Clan/3, 2
Papeles Gardi, 0; Tensio Sport, 0
Hispania, 6; Aladinos Milos, 10
Berenice, 14; Pista Central, 1
Eurasia Alcobendas, 4; Gas Martin, 3